京城日報

朝刊 夕刊合せて十頁

京城太平通一丁目 發行所 合資會社京城日報社 振替京城三〇〇番

一萬疋蒐めて持ち歸る

國技…式 反動派の氣勢昂る

英帝國の油源と資本家

サー・ジョン・カートマン

前英國政府石油顧問サー、ジョン・カートマン教授は英帝國の油源に關し客年十二月二十七日のモーニングポスト紙上に興味深き觀察を下した。同教授の見解に依れば英帝國現在の産出量は極めて貧弱にして、僅に其の需要量の十一部分を示すに過ぎない。英國資本家は全世界の油源開發に付多大の責任を有する。英國石油業の確立は從來資本家の同業に俟たなければならぬと。同教授論旨の概要は左の通りである。

石油は幾多の地層及び地域より產出し、產地としての特性なきが如し。故に其頭土世界に擴充する英國には多量の石油存在すと假定する者あるべきも、事實は之に反し、其存在は極めて少し、即ち石油に關しては英國は天惠に浴する所甚だ薄し。英帝國の石油産額は世界總産額の百分の二を占むるに過ぎず、工業に、更に世は今や石油時代に入れり、英國海軍の燃油、商船自動車航空機動力車の燃料、機械油、燈油各種工業用たるべき石油の供給を確保する爲め英國政府は一時敵國を有すべき外國に仰がざるべからず。

英國が斯くの如き不利且危險に曝さるゝことは過日の大戰中痛感し得たる所にして、我國軍の輸送航空隊等に使用する石油の貯藏僅二週間分に過ぎざりしことあり。大艦隊は石油不足の爲に其活動を制限せられ、又七十餘の石油輸送船は撃沈せられて三十萬噸の石油を失へり。而も戰時中陸軍航空隊は一日に百五十ガロンを、海軍は平時の始めと十倍を消費し、軍需製造所は機械油の缺乏を感じ、石油は戰時の最も緊要なる問題となれり。斯くの如き苦き經驗により石油問題の重大なるを痛感し、英人は米新國領土に亘り試掘に努力せるも、其興味ある問題は未だ悲しむ結果を得るに至らず、英本國にてはデルビーシーア、スコットランド其他に産出するに至れるも、其産額は年十七萬噸を超えず、將來と雖も増加を期待し得ず、英帝國としての重要の地位を占むるは印度、寧ろビルマなるも、而も其量甚だ有望なるに拘らず、戰後の困難は之を驅逐して聯備するの要あり、南阿地方は言ふに足らず埃及にはスエス運河沿岸其他に頗る重要なる油田ありシナイ半島迄試掘の歩を進められつゝあり、加奈陀に於いてはオンタリオ、プランスウヰクを其主なる産地とするも、近年其産出減少し試掘は常に繼續せられ居るも成功せるもの少し寧ろカナダは今後五十年間に有望たり得べき見込みありと謂ふべきのみ。西印度諸島にあるトリニダット、バルバドス等は稍有望なり濠洲及新西蘭に於ては戰時中資本を傾倒せるも、結果は失敗に終れり、ニゲリア、パプア等油田を有するも其埋藏量及品質は未知に屬す。メソポタミヤは最有望なるも政治的困難に思ひ及ばゞ同地よりの供給は近き將來に實現せらるべきもあらず

斯く觀じ來れば、英帝國内石油の乏しきを否認し得ず、將來如何に開發せらるゝも、其消費量の幾分たるに過ぎず、たす能はざるべし。然れども石油に於ける領有權は石油業發展上必ずしも緊要なるに非ず。世界石油業の發達は大に英國企業家に負ふ所あり。英國の地質學者諮問家及企業家は嶄然頭角を現せり。況んや米國は國内に大油田を有し物資に於て技術に於て英國の要求を拒みしことなし。

故に於て石油に對する實權の把握は油田の領有に非ずして、寧ろ英資を以てする企業に依るべきなり。此の意味に於ては石油界に於ける英國の實力は强大にして、世界各地の油田に及び殊に今後數十年大量の石油を供給し得べき地方に根強き勢力を有し居れり。英國の石油界に於ける實例多々あり、就中アングロ、ペルシヤン、オイル會社を其範とす。同會社は波斯帝國に於て八ヶ年石油採掘權を得て一九〇九年創設せられ、其資本總額共に英人の手にあり、一九一四年以降は其株の大部分は英國政府の所有に移れり。之によりて波斯に於ける石油業は急速に勃興し、近く年五百萬噸の原油を産出すべく英國輸入石油總量を超ゆること約百五十萬噸なり。同社は波斯のみならずサウス、ウエイルスに大精油所を有し國内到る處に貯油所及び販賣店を設置し生産と消費とを結合せる大組織を以て英國市場に臨めり。更に同會社はオーストラリヤ政府と契約し波斯の原油を其精油所に供給し居り、其他の英領土に於ても同社は政府と試掘に付協力し居れり。同社を別にして佛國、白耳義、丁抹及び諸國に於ても亦成功を收めつゝあり。

斯の如く英國の支配下にある油田は外國領土内にありとするも需要國資の最重要なるものにして、是に依りて海軍航空の維持工業經濟の基礎たる石油の供給を充分にし、以て世界石油界に於ける巨大の位置を保ち幾多の産業に活動の基礎を與へ居れり。亦以て政治的所有地理的所在等は多く問題とするに足らざるを知るべきなり。

花卉論（中）

美術鑑賞家の一參に供す　田口米舫

ある。もと官吏であつて、初めから畫工ではなかつた。三十餘年の間に官吏で押通したが繪事に暇あらずといはれてゐるのを見ると、餘程氣性の強い人であつたと見える。世人はその花卉に於ては、分枝布葉自然に叶ひ設色濃に至つては明淨、高古、冶艶なること惲南田以後第一に見る處であると稱讚してゐる。鄒鐵山はこの小山の經涙家であつて、能く家學を承へて、又復花卉の名手であるといはれてゐる。

さて鄒小山の四知法とはどんなものであらうか。即ちその一を知天といひ、その二を知地といひ、その三を知人、その四を知物といふのである。そしてこの四知法は、前人の未だ發明せぬ處であつた。嫩石に應じ破題直なる鄒小山も大自慢である。若しこれを細かに說くことにすると次のやうである。

一、萬物は天から生るゝのである。天には四時の交流がある。そして夏秋の花には、何れも期があるが各々同じでない。梅の開くのは最春にはない、春は梅、杏、桃、李が時節が早いので天氣は尚ほ寒い故に葉がないが微芽がある、杏は之に次いで芽が長くそして緑を帯びてゐる。桃、李又これに次いで葉は既に舒びそして尚ほ卷いて曲つてゐる。海棠、梨、牡丹、芍藥の類ひに至つては、既にして春は深く、そして葉は肥へてゐる、水仙はもと三月の花であるが、法を以て之を植えると、正月に開くので葉は短い、されど春を迎ふることは梅花と同じである。蘭、蕙の新葉は花の後ちではあるが長い。尚ほ多花は節地には宜しくない。時に隨ひ、體を察し、節を按じて稱ふことを求むれば各々當に宜しからうと思ふ。即ち造物我れにありといふことができる。

二、天の生むことは唯一つであるが、地は各々同じでない。嶺の梅は北枝の開く時は、南枝の謝するは顯著なることである。北地は風が寒いので、百花は倶に晩い、淮南は氣候が暖いので冬月に春花があつて後ちに花が咲く。江南は先づ葉が生ずる朱藤のやうである。賀北は先づ花が咲いて後ちに葉がある。小桃、丁香、探春、翠花、菊枝は北方に多く、そして南方に絶少である。梅、桂、茉莉、珍珠蘭、紫薇は南方に盛んだが北方に萃い。芍藥は京師を最とし、菊花は揚州が佳しい。湖南には木本の芙蓉が多いが、寒北には倒垂の楊柳がない、物は地を以つて質を殊にし、氣に隨ふて化生することを知らねばならぬ。

三、天地の化育は人能くこれを奪ふことができるのである。凡そ花の窖に入るものは皆剪栽培植して成るものが多い。菊は馴いて植えることをせぬと繁縟するのである。蘭は盆中に服はさないと葉が縱横するのである。嘉木、奇卉といふても皆栽剪に由るのである。そうでないと風景を成さぬのである。或ひは閣に傍ふとか、或ひは砌に傍ふとか、或ひは架を縛るとか、籬を穿つとかいふのも一趣向であると思ふ。節を對へるものはこれを破り狂直のものはこれを曲ぐ。葉を染むれば其色を變じ根を接ふれば其の枝を過つ。滞植に早晩あれば花殺いて形を異にし、摧折に損傷あれば花に神采なきに至る。精神をして滿足せしめやうとならば、當に培養の切の深きことを知るべきことである。

四、物皆陰陽の氣を感じて生るゝのである。故に各々偏する者がある。其の陽に屬するものは必ず花が五出してゐて枝葉は節を破つてゐる。そして奇を作るのである。陰に屬するものは必ず花が白出六出して枝葉は節を對へてゐる。これ乾道坤道の分である。凡そ陽の初めである。春花に粉色の多いのは陽の初めである。夏花に始めて鑑翠あるのは陰の象である。花の花蕊葯心は各々同してない苞のあつて蒂のない者がある。蒂のあつて苞のないものがある。心のあつて瓣のないものがある。瓣のあるものがある。花葉も同じでない。杏も梅は杏と同じでない。杏は桃と同じでないのでない、之を物に推せば物の總てがさうである。一樹の花も千朶千様なればある。一花の瓣も瓣々同じでない。そして新枝には花を著くるも老幹には蕊を附くることがない。神を窮めて化に達せうとならば必ず物を格して知を致すの要がある。

小山もこんなことをいうてゐる『花を觀ずるものゝ山水に詳しくして、そして花卉に略せるものは、彼れに輕くこれに輕くせるものでないか。花卉を北宋の時に既に盛んなものもあつたが、徐熙も未だ能く說を立てることをせぬので、それ故にその法は傳はらぬのである』と。かうした先哲の言を見ると、花卉は餘程輕いものであることが知れる。從つて花卉は輕視せらるべきものでない。小山の所謂徐熙とは花卉に著名であつた、徐熙と黄筌とをいふのである。

四

小山はその號であつて、字を一といふた。八十七の高齢を兼ねた人である。晩年には二知の號を用ゐてゐる。支那の無錫に住むでゐたので

西歐旅信

守屋榮夫

一萬海里の旅を經へて本日マルセーユに上陸、佛經りオン巴里を經由してロンドンに向ふべく旅装中の御健康をいのる

いざさらば御名負でやすらかに八重の汐路をめぐり來し香以

四十日あまり一萬浬の旅路終へて今マルセーユの地にそおり立つ

種の話

◇音樂タイプライターの發明　普通のタイプライターは讀者の知る如く字を印する機械であるがイタリーの音樂家フォートニ教授の發明した音樂タイプライターは音樂を印する機械である。然し其印する狀態は普通のタイプライターと同様である

◇米國の黑ん坊リンコルンの言質を楯に取つて米政府に抗議　此數年來米國の西部に於ける日本人の土地所有禁止法で我々日本人は鬱分慨慨の念を起してゐるが、米人中の簒奪なる者は今年の議會にニューメキシコ州に永年居住せるピューブル、インデアン族の所有せる土地没收法案を提出したので同種族の代表者は此議案に反對の意を表する爲めニューメキシコ州より首都ワシントンに赴いたが此種族の酋府に赴いたのはかのアブラハム、リンコルン以來始めての事であつて彼等は華府に赴くに當り各自一種の杖——此杖は彼等の言によればリンコルンが此種族のニューメキシコを永遠所有を保證した證印として彼等に與へたものである——を攜帶に及びリンコルンの言質を楯に取つて容易に動かなかつたと

◇噴火山の上部が飛び去る　米領アラスカのアジア洲に向つたアラスカ半島の端にあるパブロフ火山は昨年十二月の末に起つた大爆發の爲め山の上部を吹き飛ばされてしまつたとアラスカだよりは報じてゐる。

近詠十句

新田松汀女

春雷

枝下ろす樹上の人や春の雷
春雷や花活け終へし夜の鉄
燃えつかぬ篝火も吹かず春の雷
カレンダの赤さや剝ぎぬ春の雷
花さして來し水汲女春の雷
仲春や[illegible]古梯子
いさゝかの花[illegible]
和を蒔く人に[illegible]
何時迄も[illegible]
種を蒔く人の[illegible]けり

東北帝國大學教授理學博士 愛知敬一氏著 正價金七圓五拾錢 小包料二十七錢

增稿修正 第四版 力學

學界の進運と要求に應じて著者は本書に原るに幾多の新材料を加へ、又へ本文全體に通じて誤植及び誤字の修正を行へました。力學が他の物理現象を學ぶに當つて、特に範を示すのは他の物理現象をして力學的に考究しめ得る點に存じてゐます。故に著者はサイクル運動を論じ、力學上の模型を觀察するに親力學並に電磁氣學の所要を說明したのは著者の學術的研究心の高く見積られた新らしい權威である。難解な式を避けて、興味多き筆を以て舊版の短所を補ふた。所論精確敍述透徹、蓋し類書中の白眉であらう。物理學者は勿論工學を考究する士に取つて空前の名著たるを失はない

東北帝國大學理學部教授 理學博士 日下部四郎太氏著 上巻金四圓八拾錢 下巻五圓八拾錢 小包料各二十七錢

修正 物理學汎論

精密科學の基礎智識はその根柢を物理學の査究に俟たねばなりません。綜合大學の精神に基き、物理學科、化學科、數學科、地質學科に共通する教科書並に參考書として編み出された本書は多大の要求に應じ今茲に上巻第五版下巻第四版を出すことになりました。物理學の全般に亘つて學說を精叙し、理論の正確を求め、相對性原理を平明に解き、終始一貫新古學派の統一を計り、化して新興物理學の新生命を發露せしめた著者の努力は偉大であります。科學智識を熱常する諸賢士に價値の存するこの修正版を御購め致します。

出版元 東京市日本橋區十軒店町 電話本局千壹番 振替東京百七番 書肆 裳華房

宮內省御用達

美味しくて「わり」が利く……
これが上等醬油のお徳用な點です。
「わり」は利きません。色が濃いとて…
品質日本一 ヤマサ醬油
最寄の醬油店にてお買上げ願ひます
千葉縣銚子町 釀造元 濱口儀兵衛

高楠順次郎博士校註 文學士 中野義照氏 文學士 大佛衛氏 共譯

印度佛教文學史

原著者ウヰンテルニッツ博士はプラーグ大學の教授にして斯學の最高權威なり。

文學博士高楠先生著 佛教國民の理想 第三版 定價二圓五十錢 送料十二錢

東京市小石川區原町 振替東京一五八六六 丙午出版社

建築

實地家が學べば鬼に金棒!
一ヶ年の短期で良く建築學全般の奧儀を極め得
會則呈進 一般の入會者には特に種々有利
東京市麹町區飯田町三ノ九 帝國工業教育會

早く彈ける 珠算の覺え方

中本商學士 大熊工學士（共著） 商店會社及青年に大好評!!
特價金壹圓五拾錢 忽ち廿五版
東京市神田區表神保町 振替口座東京四七一五三番 二星社

六月號 飛行少年

特別大懸賞クレヨン畫募集!! 日本飛行研究會

六月號 少女の花

正光社

時計並貴金屬 糸岐商店 電話長三七〇番

自働ポンプ

工場新設◎特價提供
用途 土工排水用 農事灌漑用
品質優秀ニ費用僅少ニ運轉極快
最モ完全ナル代表的揚水機ナリ
大阪市西區立賣堀北通六丁目 神藤ポンプ製造株式會社 電話新町一〇八二・二〇八一
（ガタログ進呈）

國債償還當籤公告

本年四月大藏省告示第五十二號に依り國債償還の爲め本月七日抽籤を執行せり當籤したる券面種類、記號及番號下記の通りに有之償還元利金は來る二十五日より本行本支店、代理店及郵便局に於て支拂可致候

追て甲種登錄國債の分は本月九日官報第三二三〇號廣告の通り

大正十二年五月　日本銀行

五分利公債	(恩賜)(明治四十三年發行)	自 98001	五千圓券
(ゐ號)	壹萬圓券	至 100000	自 201
千圓券	自 4001	自 104001	至 400
自 19001	至 4200	至 106000	(甲拾號)
至 20000	自 4601	(ゑ號)	壹萬圓券
(を號)	至 4700	五百圓券	自 13201
五百圓券	五千圓券	自 4001	至 13300
自 1	自 401	至 5000	五千圓券
至 874	至 600	百圓券	自 5601
(は號)	特別五分利公債	自 370001	至 5800
千圓券	(戊號)	至 380000	千圓券
自 4001	千圓券	自 510001	自 5001
至 5000	自 2001	至 520000	至 6000
(ら號)	至 3000	自 655001	自 21001
百圓券	五百圓券	至 670000	至 22000
自 1	自 13001	五拾圓券	自 23001
至 4916	至 14000	自 360001	至 24000
(む號)	自 40001	至 380000	自 178001
壹萬圓券	至 42000	自 480001	至 179000
自 1	自 44001	至 500000	自 180001
至 31	至 46000	自 540001	至 181000
(ま號)	(を號)	至 560000	自 319001
千圓券	五千圓券	(わ號)	至 320000
自 3001	自 13601	千圓券	自 352001
至 3106	至 13800	自 19001	至 353000
(ふ號)	自 14001	至 20000	五百圓券
五千圓券	至 14200	百圓券	自 152001
自 1	千圓券	自 720001	至 154000
至 200	自 142001	至 730000	百圓券
	至 143000	甲號五分利公債	自 60001
	五百圓券	(甲一號)	至 70000

寫眞と自働車 京城寫眞館 京城自動車 電話本局一〇四〇番

▲本會は帝國大學教授文學博士高楠先生を會長として

小學教員 志望者と 師範入學

受驗者の爲に本會獨特の受驗準備法を施し合格の榮冠を得せしめんとす。見よ本會々員の合格成績の如何に良好なるかを◎今回三百名限り募集、詳細の規則は ハガキで申込み次第會則見本及合格報告書進呈
東京市山吹町六丁目 日本師範會

エコノミーボール 富貴炭

奥様の忠實なる助手として文化の生める富貴炭
▲無煙無臭七輪に火鉢に ▲便利で經濟 ▲木炭に比べ五割の節約
壹圓四拾錢也 府內送料十三錢
合資會社 富貴商會
電話で御申込み次第迅速に配達致します

早稻田英語會編

英語熟語カード

英語熟語の達人、虎の巻を今…
[illegible]

文明書院 東京牛込 振替東京一〇一七二

文明パンフレツト（價十六錢送料四錢）

第一卷 アインスタインの 相對性原理解說
米國バブソン著 東四郎君譯（第三卷）菊判百頁
繁榮の基礎
本書は一般實業界並に物質的生活に走れる如何に繁榮上の觀察は結局精神にあるものであると說いたものである。
第二卷 世界貨幣問題と其對策

系統式 物理學解 早稻田高等學院教師 山下祥輔先生著
自學參考 化學精義 元物理學校講師 服部泰之助先生著
總布箱入 定價二圓送料十二錢 約三百頁 定價八十五錢送料八錢

エピクテータス語錄

ストア學派の聖哲として生れたエピクテータスの宇宙觀人生觀宗教觀道德觀は本書のうちに溌剌として溢つて居る。當時の時代思潮に基いて表れた彼の言たるやまた現代人の心に深き啓示と暗示を與へるものである。彼の語錄は現代人の思潮の礎となる哲學である。蓋し偉大なる言はこの生命を有してゐる所以である。殊に本譯は獨英古今の數書に參照したるものなれば恐らく此書は世界に冠たりと云ふを得べし。
定價二圓六十錢

柳田泉君 譯（冥想懺悔叢書第二卷）

パスカル感想錄

●科學對宗教問題に千古の斷案を下せる名著!!! 內容見本送呈す
敬虔なる尼僧の集團たりしポールロワイヤールは絶代の數學的天才にして物理學上の多大な貢獻を爲した傍ら敬虔なる宗教的思索家として又一世の尊崇を博した本書は彼が之を以て解決した名著。
佐久間政一君譯（冥想懺悔叢書第三卷）
●信仰と性の相剋に悩む現代婦人必讀の戀愛論!!! 內容見本送呈す
定價二圓六十錢

露國委員暗殺者は
伊太利ファスシスチ黨員
其他の委員及秘書も重傷を負ふ

【ローザンヌ電報】其後の報道に依ればローザンヌにて露國委員を暗殺したるは伊太利ファスシスチ黨員にて瑞西人である即ち犯人はホテルセシルの料理店部にて拳銃を以て大格闘を演じた後露國委員ウオロウスキー氏を殪し尚同委員の秘書アーレンス氏及委員デイ、ヴイ、アルコウスキー氏に重傷を負はせた、發射された彈丸の數は十發であると

勞農委員暗殺に就て
驚きの色を現してヨ氏語る

【東京電報】ローザンヌに於て露國側の委員ヴオロスキー氏外二名が伊太利商戰會委員に暗殺されたと云ふ電報を齎してヨッフエ氏を訪へばヨッフエ氏は多少驚きの色を現したが左の如く語つた

ヴオロスキーは第二議會西亞の全權委員長として出張してゐたもので他の二名は隨員である電文にはスウルメルとあるが之れはスゥミローレ君の間違ひであらうと思ふ同君は統計學者で會議の技術方面の事を擔當して居るアーレンス君は外務省の高級參事官と云つた地位の男である自分としてはこんな事件が起る事を全然豫想しない事ではなかつたが反動運動の犠牲となつた三君に對しては痛惜に堪へない云々

露國の要求は强硬
ローザンヌ會議更に紛糾か

【ローザンヌ十日發電】ローザンヌに於ける露國委員の暗殺に依り會議は一時中止となるべく同時に露國政府が聯合國に對して强硬なる要求を爲すことは想像するに難くない而して會議は之に依り益々紛糾するものと想像されて居る

拉去外人救出交渉
—大體順調に進捗—
上海在留外人の憤慨

【上海電報】臨城土匪の人質として拉去されたる者は從來の外に米人五名、英人五名、墨人二名、佛、伊各一名あり米、佛、伊各國領事は人質の救出方につき目下土匪と交渉中なるが交渉は大體順調に進捗して居るも、併し上海在留外人側の憤慨は益々甚だしく支那の秩序及び無秩序の狀態を攻擊し一日も速かに人質を救出すると共に强硬の狀態に出づべきことを主張し居れりと

ス氏土匪問題報告

【華盛頓十日發電】紐育デーリー、ニウス紙はロバート、ピー、スクリップス氏が北京から寄せた社說を掲載したスクリップス氏は右社說に於て山東土匪事件に對する米國の態度は在支外人の間に歡迎されてゐるよう斷言し何れの國の領事も現場附近にはゐなかつたと指摘した尚聯隊後は支那食料品が大に缺乏せるを感じてゐるも當局は避難者の爲め色々の援助を與へたと云ふ

田氏土匪事件引責
督軍の辭職を申請す

【北京十日發電】山東督軍田中玉氏は今回の土匪事件に對する責任を感じ十日中央政府に電報を寄せ官職の命令を速かに發布せんことを請ひ事件の解決を待つて辭職する旨申請して來た

露國漁業干渉防止
英國は法官を派遣する

【倫敦十日發電】英國外務次官マックネール氏は下院に於て演說し英國政府は法官へアーベルゴウ氏に訓しムルマンスキー沿岸に派遣の命令を發した右は露國領海三哩以外に於て英國船が漁獵するに對し露國が干渉するを防止する爲であると發表した

齊多外交委員武市へ出發
露支會議のみならず日露問題にも關聯

【東京電報】露國政府より十日ヨッフエ氏の許に下の如き電報があつた『チタ政府外交委員ヤンソン及び次官カラハンの兩氏は五月二日チタを出發しブラゴエチエンスクに赴いた譯は露支會議の爲めのみではなく日露問題にも關聯してゐるのである』と

日露會商未し
ヨ氏本月中滯在か

【東京電報】ヨッフエ氏は十一日朝に至り腰に大腸部に苦痛を感じ爲め直に灌腸を行つた結果輕快となりしが神經痛の方はまだ一週間位はかゝるならんと而してヨ氏は意外に滯在も長くなつたが漁業問題についても調印的効果現れしのみならず支那との交渉及び通交調間の約束等もあると

女給を募集

鐵道局では六月一日より開業するので浴場の女給三十名を募集して居るが [illegible]

對露交渉繼續

【東京電報】第一の難關たる旅券査證問題は先づ無事解決を遂げたるが此の爲め本月中旬には引揚げの豫定なりし所モスコーからは見舞の爲め來ると云ふ樣な始末となり早急には引揚げる譯にも行かぬ故今月一杯は滯在するであらうが日露第三次會商は到底見込がないと噂されて居る

一、漁地越年者の問題
二、漁獲物共同廻港の問題
三、課税問題

薩哈嗹、尼港問題は

未解決として殘り居るより之等の解決に付いては引續き外務省と細部に交渉行はれるであらう

承認問題とは
切り離して豫備交渉に入らんか

【東京電報】日露漁業問題は後藤子の盡力に依り略解決することを得たが氏は更に進んで日露間の交渉を進むる希望あるは勿論にして兩國間にはサガレン問題、承認問題、二港問題等横たはり居り而も我政府の態度は强硬なるもサガレンと二港問題とは單獨のものなるを以て或は之が解決の爲め遠からず第三次會議の豫備交渉に入るかも知れぬと觀測さる

事務官釋放回電
加賀美 一兩日中に來らん

【東京電報】加賀美事務官の拘禁問題に關し渡邊領事より再度の抗議ありたるに對し露國官憲は未だ回答を與へないが一兩日中にはモスコー政府より回電あるべくそれと同時に釋放の可否を決定すべしと

査證規定作製多忙
アントノフ氏査證係官か

【東京電報】十一日朝漁業査證規則に關するヨッフエ氏の腹案決定し秘書にヨ氏夫人はタイプライターにて査證規定の作成に多忙を極め居るが目下陪暇にて滯在中のアントノフ氏來訪し十二時半よりヨ氏に面談せるが會談の內容は不明なるもアントノフ氏が査證の係官となる者の如し

旅券査證地は函館か小樽

【東京電報】アントノーフ氏は十一日ヨッフエ氏を會見したが旅券査證及び査證官は同日中に決定するらしく査證地は多分函館若くは小樽の何れかに決定を見るならんと

對露物々交換計畫
大倉、鈴木商店を中心として

【東京支局特電】後藤子がヨッフエを招致して以來多年の懸案たる日露通商問題も漸く曙光を見出さんとしつゝあるものゝ如くなるが之れに關し鈴木商店の砂糖輸出染料輸入物々交換に依りて漸次に輸出せんとする計畫も大倉組、鈴木商店を中心として着々進捗しつゝありとの說あり尤も毛織物貿易に就ては露國側に於て非常に希望を有し目下帝國ホテルに滯在中の露國商人は悉く此の任務を帶びて日本に來り東京毛織株式會社の如きは屢々商談を持掛けしものゝ如くなるが要するに我が國の交が安んじて商業取引を爲すまでに至り居らざる爲替の決裁を始めとし商談進捗せざる物のごとし尤も爲替の決濟出來ざるに於ては物々交換を爲すも差支え無きことゝなりたり而してウラル以東外蒙古シベリヤ地方には相當羊毛を產し商館は集散市場になり居れるが此の羊毛の品質は支那產より粗惡なるを以てカーペット用若しくは毛布用の外には使用出來ず爲めに數回輸入せしものゝ放擲して米國商人の手に委しつゝありしが之れを羅紗の對照物として輸入するも可なるべく若しそれにても利益無しとするも天產多き西伯利方面には必ず他に對照物あるべく依つて大倉鈴木は昨今暗中飛躍を試み居れりと傳へらると共に東京毛織の藤田取締役は鈴木と大倉間の折衝に當り居るものゝ如く又日本毛織は其機能的活躍をなし居らざるも一朝此の計畫にして具體化さるゝ暁には當然注文の大部分は自社に來るものとして深き確信を有し居れるが如しと

陸軍異動發表

【東京電報】十一日左の通り發表あり

歩兵第四十九聯隊長 歩兵大佐 岡田成
任陸軍少將 補歩兵第二十七旅團長
歩兵第二十七旅團長 陸軍少將 鈴木新之亟
免本職待命被仰付

英米大使館參事官異動

【東京電報】在英國大使館參事官は一時小村欣一侯が發令されて其後任を解かれてゐたが今回在米國大使館參事官佐分利貞男氏が駐英參事官として近く着任する一等書記官の木村鋭市氏が在米國大使館參事官

精養軒にて協議
ヨ、ウ、ア三氏協議

【東京電報】ヨッフエ氏の旅舍なる精養軒は十一日朝來俄かに內外人の出入頻りである補匯から來たと云ふウエットニク氏やアントノーフ等はヨッフエ氏と何事か協議中であるが多分範日の漁業問題に就き日本漁業者に對する旅券査證には當局者の官命を見ることはないかと察せらる

降誕祭
臨時列車運轉

元山發午前八時 [illegible] 釋王寺發午後 [illegible] 元山着同六時五十二分

桑田面積
昨年の見積反別

大正十一年に於ける桑田段別を調査するに本段別一萬一千八百五十五町八段步、見積段別一萬九千六百九十四町步合計三萬一千五百四十九町八段步であるが今地方別に桑田本段別及び見積段別を調査すれば左の如くである。

道名	本段別	見積段別
京畿道	一、〇六〇・五	一、二五四・四
忠淸北道	三二五・九	一、八六三・八
忠淸南道	八七三・八	四、二六三・〇
全羅北道	九八四・四	四一四・一
全羅南道	二七九・四	八〇三・〇
慶尚北道	一、〇七二・七	一、九三七・四
慶尚南道	八七九・九	三一九・三
黃海道	六三〇・三	一、四一三・二
平安南道	二五八・四	二、一一〇・九
平安北道	一五四・八	一、八八四・八
江原道	九〇一・四	二、一〇五・九
咸鏡南道	一、三六六・六	九五五・八
咸鏡北道	二六七・七	三六八・四
計	一一、八五五・八	一九、六九四・〇

而して之を桑田段別累計比較から見るときは大正八年が二萬七千七百六十町七段、大正九年が三萬一千六百二十四町八段大正十年が三萬三千百五十三町二段大正十一年が三萬一千五百四十九町八段で即ち大正十一年は大正十年に比較し一千六百三町四段の減少を示して居るが右は主として忠淸南道、全羅北道、全羅南道、慶尚北道等に於ける桑田の基本調査を行ひたる結果此の減少を發見したものであると

私鐵代表總會準備
協議

【東京電報】朝鮮私設鐵道六社合併につき既に其の大體案を得たることは既報の如くなるが十一日も武井、上杉、西鮮殖產、朝鮮、大河、朝鮮森林、岡本、江拓林、鈴木中央等の各代表者は工業倶樂部に會合し來る二十八日を以て各社一齊に總會を開會すべく株主總會の準備等につき種々協議する所があつた

水產組合を增設せよ
朝鮮漁業界當面の問題

現在朝鮮に於ける漁業組合は八十八組合員數二萬八千七百餘名であつて漁業者總數の百分の九强である組合は一部特定の漁業者を以て組織した例外的のものを除くの外は面の區域又は面內の部落を以てその地區となしてゐる

組合員數の最も多きは全羅南道濟州島海女漁業組合の八千六百二十餘名で慶尚南道巨濟島漁業組合の二千六百餘名之に亞ぎ最も少なるは咸鏡南道第一區潛水器漁業組合の二十一名で慶尚南道の松眞浦漁業組合の二十五名之れに次ぐが其他は百名乃至二百名の多數を占めてゐる又組合員が內地人のみのもの四組合朝鮮人のみのもの六十五組合內鮮人共同のもの十九組合である

而して組合の經濟は組合の享有する漁業權の使用料及共同販賣共同購入其他組合員の爲にする共同施設事業に依る手數料を以てその主なる收入と爲しその他組合員に賦課する賦金を徵收するものもある

次に漁業組合が享有する現在漁業權は總數六百二十七件に過ぎない又各組合中共同販賣事業を經營するものは僅に十二組合ではあるがその成績は概して良好である

殊に目下に於ける漁業組合起債金額は總計四十七萬六千餘圓起債組合數八件數十一口にして內四十四萬六十圓は殖產銀行の貸出に依り利率は年九分乃至一割三歩であつて水利組合其の他公共團體に貸出すものに比すると高率だが一般商工資金に比べると聊か低率であると言ひ得る起債金額の用途は組合員に對する低利漁業資金として融通するものその大部分を占め他は共同販賣共同購入漁具供給漁船避難港修築共同販賣所の建設費又は買取費等に充當してゐると云ふ狀態である即ち朝鮮の漁業の有利有望なるは言ふ迄もないが今日の漁業は一面に於て資本の活動に俟たねばならぬ

要するに水產界當面の問題は漁業金融の途を圓滑にするにあるのである而して既設組合に對する改善を行ふと共に遲蓬の漁業地ある漁村部落に對して之が設立を奬勵し漸次其の普及を圖り健全なる漁村經營を爲すの要大にありと某當局者は語る

通信機關普及狀況
—內地と各新領土との比較—

朝鮮の通信事業もこれを在昔に比較すると殆ど隔世の感があるがこれを內地に比べるとまだく及ばざること甚だ遠きに在る今參考の爲め朝鮮と內地及各新領土との郵便局所普及狀況を示すと左の通りである

一、郵便取扱局所分布狀況

▲朝鮮全體の局所數は六百十八箇所であつて面積二百三方里人口二萬八千二百に對して一局所の割合である
▲內地の局所數は八千二箇所であつて面積三方里人口七千に對して一局所の割合である
▲臺灣の局所數は二百十九箇所であつて面積一〇六方里人口一萬六千百に對して一局所の割合である
▲關東州の局所數は百三十七箇所であつて面積一、六方里人口六千五十に對して一局所の割合である
▲樺太の局所數は四十四箇所であつて面積五三方里人口二千七十に對して一局所の割合であるが樺太は面積の割合に人口が疎であるから他と比較するに當つては其點を參酌しなければならない

二、電信取扱局所分布狀況

▲朝鮮の局所數は六百六十四箇所であつて面積二一、七方里人口二萬六千三百に對して一局所の割合
▲內地の局所數は五千九百六十一箇所であつて面積四、四方里人口九千九百に對して一局所の割合
▲臺灣の局所數は百五十三箇所であつて面積一五、二方里人口二萬四千に對し一局所の割合
▲關東州の局所數は百二十三箇所であつて面積一、七方里人口七千四百に對して一局所の割合
▲樺太の局所數は四十一箇所であつて面積五七方里人口二千二百に對して一局所の割合

三、電話取扱局所分布狀況

▲朝鮮の局所數は五百三十箇所であつて面積二七方里人口三萬二千に對して一局所の割合
▲內地の局所數は三千三百三十五箇所であつて面積一、七方里人口一萬七千九百に對して一局所の割合
▲臺灣の局所數は五十五箇所であつて面積四二方里人口八萬八千五百に對して一局所の割合
▲關東州の局所數は五十箇所であつて面積三、九方里人口一萬六千六百に對して一局所の割合
▲樺太の局所數は十二箇所であつて面積一九五方里人口七千六百に對して一局所の割合である

小銀行の合同を要する
それは鮮內資金流出を防ぐ所以

吾人が朝鮮の財界を整理し根本的に財界恢復の機運を促進するには思ひ切つて合併減資等の手段に出でねばならぬので之は最近一般的に銀行を見つゝあるやうだが之と同時に行はねばならぬ少銀行の合併は啻のみ大にしても減資されさうもない、其處で從來消極的態度を持して居つた日銀や大藏省では今後少く積極的に之を勸奬する事になり(一)大銀行を中心として小銀行を之に合併せしむる外(二)努めて各小銀行を合同せしむる方針だと云ふが朝鮮では漢城、湖南、三南、慶一銀行が合併する事になつたのみで最近合併する事になつたやうだが內地の財力と朝鮮の財力とを比較すれば朝鮮の方が小銀行の數が多い之は內地に於ける銀行合同促進を好機會として是非共朝鮮に合同整理をさしたいものである今の有樣では極く貧弱な資本を擁しながら競爭の激しい爲にツイ無理な貸出や高利で預金する爲徒らに基礎が危くなるのだ。今假に十の者が五つになり資本が増大すれば對外的信用が增し運轉資金が都合よくなる。それと同時に競爭も數の減じただけの度を少くするから貸出し、預金共に無理が少くなる或る方面には合同して資本が増大しても貸出を嚴重に取締らねば何もならぬと云ふ人があるがその位の事は當事者自身が役人よりも心配するから心配は要らぬ之れは問題がなりと

先日或る席上で有吉政務總監は朝鮮內の資金を內地へやらぬやうにとの希望があつたが總督府としても元より努めて居る處だが如何にせん、よい貸出口がないので困つて居る。方法さへ見出せれば朝鮮資金を內地へやらぬのは勿論いくらでも內地から取寄せる覺悟は常に有つて居る。(某銀行家談)

記者團甲班釜山著
官民の歡迎會に臨み
夫れより東萊溫泉に向ふ

【釜山特電】新聞協會第十一回大會に出席すべき全國記者團第一班甲組八十三名は十一日午前十一時下之關發の景福丸に乘船同日午後七時釜山に到着したが連絡船の第一棧橋に到著するや三發の花火打揚げられ總督府並に釜山官民及一行の先發として既に着釜した通信光永氏並に本社藤村支配人其他多數官民の出迎へを受け一同は直にステーションホテルに入り更に午後七時三十分より官民の歡迎會に臨んだデザートコースに入るや小西府尹の歡迎の辭あり次いで光永電通社長一同を代表して挨拶をなし同氏の發聲にて萬歲を三唱し宴果て九時一同は二十臺の自動車に分乘し東萊溫泉に向け出發した

商工組合役員會

京城商工組合聯合會にては來る二十日午後三時半より商議所に於て役員會を開催し過般委員會に於て決定したる一、製造工業營業稅全廢請願の件一、仁川に於ける貨物積卸賃銀引下げ交渉の件を附議すべし

爲替貯金受拂狀況

京城郵便局に於ける四月分爲替貯金受拂狀況を聞くに內國爲替一九六〇〇圓外國爲替五、五一四圓郵便貯金七八、七三九圓振替貯金一一九、五五九圓通信歲入二一四三三四圓府公金二四、八一五圓此の合計七一八、九六二圓にして之を昨年同期の七一七、一三一圓に對比するときは一八三〇圓を增し又拂渡にありては內國爲替四五六、五〇四圓外國爲替八、四九〇圓郵便貯金七七、七五〇圓振替貯金三、〇三三、九一六四圓信歲出金一二八、六八三圓此の合計三、七〇五、三九二圓にして之を昨年同期の三、八九六、〇七九圓に對比するときは一九〇、六八七圓を減少せり

鴨江鐵橋步道通禁

鴨綠江鐵橋人道敷板張替工事の爲め左記の通り通行禁止となつた
新義州より左側五月廿日より六月十一日まで
同右側六月十二日より七月六日迄

憲兵隊長會議

朝鮮憲兵隊司令部にては十九日より四日間憲兵隊長會議を行ふ由

初年兵や下士教育に
活動寫眞を應用す
參謀長會議より歸任せし
安滿參謀長語る

本月二日より七日まで東京に開催された全國各參謀長會議に列席せし朝鮮軍參謀長安滿欽一少將は十一日午後七時四十分龍山着列車にて歸任せるが少將は途中迎へた記者に對し左の如く語る

例に依る參謀長會議なので別に變つた案件もない唯年々の臨時參謀長會議と異り恆例の分は主として參謀本部が主催となり會議も三四日は參謀本部五日は陸軍省六日は教育總監部と云ふ順序であつた參謀本部の會議は編成や戰術等に就いて各參謀官の指導が行はれたが中にも新しく定まつた步兵操典による下士官の職務が非常に重大となつたのでそれに對して下士の教育と云ふ方面に努力する事となり從來各中隊の下士を養成して居つたものが今後は各大隊、聯隊は勿論師團の學校に於て下士を教育する事となつた事と第二には從來隊で事務に就いて居つた下士で成る可く平時に繁要の教習をし人員の減少に伴ふ必要の上から努められる事と思ふ

其の他軍隊教育の普及に關しては教育總監部より具體的な方法が示され教育器材の改良と云ふ事に着眼し兵の教育に或は下士教育に活動寫眞、幻燈等を利用して直に頭に入る事にする爲に研究し今後は之が使用を獎勵する事となり各部隊に於て相當に之れを使用すると云ふ事になつたので其の成案は目下研究中であるから近く具體的な方法が示さるゝ事と思ふ

歐米之產業講演

[illegible]

入浴中に盜まる

[illegible]

漁業問題
顚末報告

[illegible]

人事消息

▲福原俊丸男(兩江拓殖社長)十二日夜入城ホテルに入る筈
▲掛井生治氏(朝鮮銀行理事)東上中の處十一日朝歸城
▲中野咸北知事 知事會議の爲め十一日發京城に向ふ(雄基特電)

安藤局長邸の雅宴

京城遞信局長安藤又三郎氏は小室翠雲、田口米舫の鮮展審査員諸氏と結城蓄堂詩宗等を十一日正午社宅に招待し後庭の亭樹に於て雅會を開催したるが佐藤教諭、大垣金陵、福田藏山、野津靜雲氏等も陪席し詩談畫談に花を咲かし頗る盛會を極めた席上の作左の如し

老泉大人招飲東都名流於其邸余亦陪焉賦此道謝 金陵 大垣丈夫

(漢詩 [illegible])

辭令

【東京電報】十一日左の通り發表ありたり

總督府遞信書記 吉住悠
任總督府遞信副事務官(七等)
京城高等商業學校助教授 山本正誠
兼任京城醫學專門學校教授(七等)
總督府道慈惠醫院醫員 野川正
任總督府道慈惠醫院醫官(七等)
總督府中學校教諭 五島守
任總督府師範學校教諭兼同教諭
朝鮮公立高等女學校教諭 齋藤千代三郎
依願免本官
福岡縣立商業學校教諭 坂根久人
任朝鮮公立實業學校長兼同教諭(七等)

副島氏總督訪問

貴族院議員副島伯爵は十一日午後二時總督及總監を訪問した

渡邊中將動靜

飛行聯隊長渡邊中將は滿洲支部視察後國境各地を視察し十日羅南を訪ひ十一日歸任の途に就いた(雄基特電)

社會事業研究會

朝鮮社會事業研究會五月例會は十一日午後七時より明治町府立圖書館に於て開催せるが協議事項として(一)兒童保護施設の件(二)總會決算報告

西伯利引揚損害調査

被害者へは救恤金下附
大正十二年四月法律第三十九號及同月勅令第百六十號に依る西伯利引揚の爲め損害を蒙りたる者及び十一年舊西伯利亞地方に在る帝國臣民の蒙りたる損害にして引揚の爲め生じたる損害と性質上同一取扱を受くべき者は此の際至急附屬に申出れば調査の結果救恤金を下附さるゝ由である

合同後の私鐵社長
野村氏か

【東京電報】朝鮮私設鐵道の合同は來る廿八日各社一齊に株主總會を開き合同案を附議する事となり九月一日より其の効力を發生する事となつたが新會社の社長には多分元滿鐵社長野村龍太郎氏の就任を見るであらうと

演藝案內

大正館 (國活特約 毎日晝夜) 五月十日より封切名映畫
▲解決編 快彈兒 第十四編 第十五編 全六卷
▲喜劇 ヴアイタグラフ社作 ラリーと猛將 全二卷
▲正喜劇 男を磨け 全六卷 ゴールドウイン映畫 原作及脚色 チャールス、ケニオン ルトム、ムーア氏主演

中央館 松竹キネマ特約 本町三〇一四 五月三日より公開映畫
▲悲劇 小夜嵐 全五卷 松竹キネマ封切映畫 脚色小田喬 林千歲、小諸田正一、岡本五郎共演
▲喜劇 危ないなあ 全二卷
▲連續 快彈兒 第十二篇 全四卷
▲家庭劇 人形裁判 全五卷 松竹キネマ蒲田 監督島津保次郎 脚色

黃金館 松竹キネマ直營 毎日晝夜
▲教訓劇 兄弟 全四卷
ファントマ 四卷
渾身の腕力 全六卷

喜樂館 日活直營 京城本町三丁目 五月十日より
▲新派 淚の家 全五卷
▲連續 ハリケンハッチ 四卷 チャールス、ハッチスン主演
▲活劇 出世太閤記 全七卷
二つの道 全七卷

浪花館 明治町 電話二六〇 五月十二日午後六時 春季淨瑠璃大會

京龍座 電話 龍山三一一番 開西御家元 ミツホ會一行 五月八日より毎日午後六時開演

京城日報社編纂
朝鮮最新書式大全
◇定價金五圓 送料 九十錢
最新ノ朝鮮書式大全ニシテ第一版五千部賣切レ向客方面ヨリノ要求旺盛ニシテ更ニ第二版大正十一年度現行ノモノ數千部發行セシニ餘ス所又僅少トナレリ 其內容ハ各種關係法規ニ依リ民事、刑事、商業、交通、遞信、財政、產業、特許、意匠、商標、實用新案、恩給、年金、警察、學事ノ十部ニ分類シ各部一々關係法規ヲ摘録シ殊ニ商業及不動產登記ニハ細心ノ注意ヲ拂ヒ一切ノ用式ヲ網羅シテ餘サズ各階級ヲ通ジテ必携缺グ可カラズ本書一本ヲ備フルニ於テハ他ノ何モノモ要セザル也
發行所 京城太平通 合資會社 京城日報代理部
販賣所 京城本町一丁目 大阪屋號書店

意匠圖案
應用圖案新集と意匠圖案講習錄
東京市小石川區大塚町二十九 大日本工藝學會

御召し 工合良き 靴
東京芝區櫻田伏見町 內田靴鞄店

洋鐵鋼鐵道船舶建築材料其他工業諸器械附屬品商
角野商店 釜山幸町

京染 ちらぎ屋
京城本町三丁目 電話本局三〇六八番

旅館 宿料値下斷行 月見館

カミソリ止メ アケ取リ
ユニオン香水
洗髮後の微香は芳香馥郁として無上の爽快を與へる 男女必需の理想的香水
本舖 ユニオン商店

資本金貳百萬圓 諸積立金六十二萬七千圓
京城府南大門通一丁目十九番地
株式會社 朝鮮商業銀行
頭取 趙鎮泰
專務取締役 岩崎虎次郎
釜山支店 電話一九九〇六番

愛讀者 十一日より五日間京劇にて開演 『潮鳴る半島』劇割引券 京城日報

目眩しく立働く少女達の作業を熱心に御覧
製絲會社へ御成の李王妃
女工寄宿舎にも足を運ばれ炊事場、食堂等をも詳細に見らる

製絲會社御觀覽の李王妃(中央は妃殿下)

李王妃殿下には既報の如く十一日午後二時昌徳宮御出門東小門内崇二洞なる朝鮮製絲株式會社に成られ親しく繭より生絲になるまでの製絲状況を御巡覽になつた、是より先同社製絲會社では總門を設へ、白砂を敷き、休憩室に女官休憩室を準備し御來着を待つてゐる、妃殿下には昌徳宮警察署長先導の下に御出門二時十分同社玄關に到着された、閔内相始め同會社重役等がお出迎ひ申上げてゐる中を金女官長の先導で休憩室に成られ、女官の捧ぐるお茶を召し、閔社長以下の職員を御引見され社長が捧げた會社沿革並に現状を御聽取した後を御覽になり、二時卅分頃より社長、取締役の先導で先づ繰絲場に入り約三百餘臺の繰絲機の軋しく廻轉して少女工等が懸命に繰絲せる状況を熱心に御覽あり約二十分後同工場第二棟の揚返し場に入られ詳細の説明にお耳を傾けられつゝ原繭を乾燥さす乾繭場に移らる、次いで附屬場、選繭場、汽罐場、揚繭場等約一時間に亙つて仔細に御覽あり、次いで製絲場より女工寄宿舎に足を運ばれ炊事場、食堂其の他を御覽になつて三時一と先づ休憩室に入られた、當日は李堈公妃殿下にも一緒に御巡覽されたが閔泳綺長官、李恒九次官、尹徳榮侍從、其他の朝鮮貴族達がお供申上げた

女工達に蓄音機 妃殿下より下賜

李王妃殿下には十一日朝鮮製絲株式會社職員一同に酒肴料金一封、女工一同に蓄音機一臺をお土産として下賜された

絹二疋献上 製絲會社より

朝鮮製絲株式會社では十一日李王妃殿下の御覽を仰いだので、同休憩室で御休憩中同社製の純絹紅白二疋を同殿下に献上した

白檀紀念植栽 會社の後庭に

李王妃殿下には午後三時二十分御還りの前に同會社後庭に一株の白檀をお手植になり記念を遺された

養蠶に深い興味を有たれる妃殿下 篠田李王職次官談

製絲業は鮮内では既に慶尚南道が首位で次いで平壤でその次位が京畿道である、朝鮮の様に女性がたは家内に閉居して少しも働的に生氣のない生活をする所には斯うして少女達を集めて産業生活のことに從はすことは頗る有意義である、妃殿下には豫て御蠶業を御好みで手づから養蠶の業に從はれてゐるから此道にかけては頗る深い興味を有つてゐられるのである今度の御視察も丁度養蠶事業に向ふことではありお思ひ立になつたことと拜察する

兩殿下御經過 手術後御良好

【巴里九日發宮内省着】朝香宮殿下には八日より御發熱なく七日エッキス光線檢査の結果右大腿骨の骨折快癒正確 北白川宮妃殿下七日エッキス光線檢査の結果左下腿骨の骨折の骨快癒正確右大腿骨兩骨切斷離解し筋肉嵌入の疑ひあるを以て近く骨折療合術を行ふ事に確定す、左大腿腫脹部殆んど治癒す其他一般に良好である

雇女と喧嘩

府内黄金町四丁目地金細工商金絡俊(三二)は十一日午前二時頃敦義洞一〇八……治療費を出して示談

東京高師の賊 捕へて見れば自校の學生

目下昇格運動中の東京高等師範學校では先日來寄宿舎内に頻々として學生の所持品が紛くなるので職員と學生打合せ警戒中だつたが福島縣生れの體育科三年生村岡弘(二二)が遂に發見された學校當局は今更の如く驚き狼狽し秘密裡に取調中である(東京電報)

一圓の借金が拂へず債權者を撲殺
死體は屋根板で隱して居たが三年後に至つて舊惡露見

平安南道の奥地陽徳郡吳江面倉里長々洞大谷の山林で發見した白骨に就き所轄署で極力探査の結果右は陽徳郡二里の宿市林國鉉(二)と云ふ者であること判明し兄を呼出して引渡さうとすると意外にも兄の口から殺害犯人に關する確證を得た 兄の云ふには弟が歸宅が遅いので滞在して居た同面倉里田俊信方に到り弟の消息を聞いて見ると被害者國鉉の出發する一日前田の弟田俊が家出して二十日も歸宅しなかつた事が解り其間の様子が怪しいので適切田の兄弟が謀殺したのだらうと種々に責めたが不得要領であつたと云ふので早速刑事等は前記田俊吉(一九)を嫌疑者として引致嚴重取調べた處遂に包み切れず一切を自白した 加害者田俊吉は被害者林國鉉に金二圓の負債があつて返す事が出來ず林が歸郷する時同道で平安に行き勞働して返濟する約束が出來たので二日に林の小屋を尋ねると林は外出の仕度の爲め小籠に藁を洗つて居た 彼れは小金を持つて居ることを承知して居るのでムラ〳〵と惡心を起し自分の來た事が氣付かぬを幸ひ後から矢庭に木槌を以て頭部を毆打して即死せしめ所持金四十一圓阿片一塊煙三束其他目星しい物を強奪して死體の上には小屋の屋根板を破ふて覆ひ石を載せ現場を逃走し大同郡龍田里の親戚家屋李龍成方に二十日間滞在、強奪した金員は成川邑の別倉で買物に費消し同倉はぬ闘して今日に及んだ事が判明したのである。死體の露出したのは雨の爲め板が流れたからであつた(平壤)

ライン河に列車墜落 死傷者多數

【伯林十日發電】佛國人を乗せた列車ゴアー附近で萊因河に墜落し多數の死傷者を出した救助隊は旅客廿九名だけの屍體を發見したと

三錢持つて縊死

九日正午頃高陽郡龍江面孔徳里の常金寺裏山の松樹に年齡六十歳位の鮮老女が……

瀬戸内海の風光をカメラに収めらる
讃岐に於ける良子女王の御動靜

良子女王殿下の御一行は十一日午前七時披雲閣を御出門あり初夏の如き麗陽を浴びさせつゝ自動車にて源平の古戰場として知られたる屋島に向はせられ山麓よりは山駕に召されて頂上なる屋島寺に參拜の後展望臺より瀬戸の中に浮む風光繪の如き内海を殿下にはカメラを手にされてレンズに収めさせ給ひ十時四十五分發の特別列車にて琴平に向はせらる斯くて琴平にては沿道十餘町の急坂を御徒歩にてお進みあり琴平神社に參拜し寶物殿を御覽後宮御手植の松の傍らに記念の御手植を行はされ散策の後……御機嫌麗しく御旅館に遊ばされた(高松電報)

探偵と稱する前科三犯の曲物 京城を荒す

當時住所不定崔某(三)は恐喝詐欺の前科三犯を有する其筋のお尋ね者であつたが本年三月頃より『俺は探偵である』と觸れ歩き恐喝しながら府内各所を徘徊して恐喝し數名より金品を捲き上げて居る所を此の程西大門署に檢擧され取調を受けて居る

加藤神社祭典 三週年祝賀を兼ねて 二十四日執行

龍山加藤神社の秋季祭典は來る二十四日執行せらるる筈で目下準備中であるが同神社は大島町から現在の南山に遷座して以來三週年に當るので今度の祭典は祝賀を兼ねて盛大に行ひ當日は特に青年相撲や妓手踊其他餘興の催しがあると

政治に熱心の長谷川女史 お得意先は閉口

革新俱樂部に入會して以來滅切り政治的熱心な政治家となり所きし見る熱心な女史は先月二十一日から北海道に遊説中であるが好ぎの女史は不在の爲め得意先は……困つて居ると(東京電報)

誘惑して豪遊

當時住所不定の崔龍均(三)、朴某(三)、張某(三)の三名は十日晩資産家の息子金錫根(三)を誘惑して西四軒町貸座敷で遊興し約二十圓を手の勝方に繰越して遊興費約二十圓を……本町署刑事に逮捕されたが餘罪ある見込み

夫婦の家出

忠北鎭川郡萬升面金谷里生れ府内壽昌洞居住の李萬石(三)は妻の趙姓女(三)とともに十日夜家主に無斷で家出した……目下取調べ中

自動車自轉車電車に轢れた人
本町署管内で交通事故二百餘件 被害者の過失が多い

最近府内で頻發する自動車、自轉車、電車等の如き交通事故に鑑み府民の交通道徳の觀念を涵養すると共に一般主要道路の交通整理の方法に就き保安課で具體的に考究中であることは既報の通りである昨年中の本町署管内の交通事故の統計を見るに電車傷害に因るもの百三十九件、自動車三十六件、荷馬車三十一件、自轉車三十件、人力車四件であるが此内過失傷害罪として檢事局へ送致したものは電車自動車の各一件で死亡である、しかしながら以上は被害者が訴へ出た場合のみであるけれど尚此外に示談で放免したものは電車百三十八件自動車三十五件其の他六十五件に達して居る要するに交通事故は從來被害者の過失に因する者よりも主に被……

露國飢民映畫會 今夜元町校にて

京城で開催し多大の同情と好評を博したる本社主催の露國飢民救濟活動寫眞は十日仁川公會堂にて又十一日夜は龍山鐵道俱樂部にて開催し同情を集めたが今十二日午後七時より元町小學校にて兒童の爲上映する筈

日給を二倍に 增額の決議

……の機械工は一圓十七錢及び九十五錢の日給を二倍に增額せしめ、……を要求すべく決議した

病苦に惱む人を救ふ爲め愛孃の肉體を解剖材料に
涙をかくして捧げた鷲尾氏の決心
葬儀を前に記者にその動機と心持を語る

昨報＝遂に回復する事の出來ない恐ろしい病魔の爲めに若き生命を奪はれた愛孃を醫學研究の資料として京城醫專の解剖材料に寄せた奇特なる父寅司氏の美しい申出に滿足を與へた鷲尾ツネ子(一七)さんの葬儀が十一日午後四時南山町本願寺別院で極めて質素に取行はれた、記者が此美しくも奇特な鷲尾一家を訪ねたのはそれから丁度二時前の二時頃であつたゆら〳〵と燃る香の中に靜に安置された白木の遺骸には釋尼妙常の四字が生々しく、哀愁の胸に迫るのを禁ずる事が出來なかつた。二三の近親に取圍まれて聊かも悲哀の色を見せない氣丈な父親寅司氏(五)は愛女の遺骸を醫學の研究とは云へそれを解剖材料として自ら提供するに至つた動機と心持ちとを次の通りに語つた

『東京の回向院に行つて見た時鼠小僧の墓に何時も香の絶へて居る事がありませんでした、偉い人の墓で見る影もないのがあるのに比べて泥棒風情の鼠小僧の墓が何で斯様であらう。』と泌々感じた氏は愛孃の病……不治の病者であるらしい通り翹りの人をでも何とかして其苦痛から救つてやりたいと思つた、それと同時に不治の病に近い此病氣の……と考へた時其處に美しい此度の事の根ざしが出來たのである、氏は愛孃の病の危篤である事を知つた時醫師を介して醫專校に是が解剖研究を申出た、そして愛孃のツネ子さんには『此體を捨てゝお前はあの美しい天國に御出なさい』といつたが之れに對してツネ子さんは輕く肯きながら七日の午後五時春と共に逝つたのである、申出により醫專校は快よく之れを受けて九日午後一時兩親立會の上解剖に附し同時に遺骨を厚く弔つた。

『決心はしてゐるものゝメスが其冷たい肉體に觸れる時は流石にたまりませんでした、然し自分の意ではなく世間一般の爲だと云ふ私の信念がすぐ後から湧いて起つて來ました。』とは云ひながらも靜かに佛壇に移した瞳には流石に愛の露が光つてゐた。氏は淋しく笑ひながら

『娘はあれで幾分でも社會の爲に盡した事になりますが私も七十迄生きるとして其十五年の間に果して之れだけ社會の爲に盡す事が出來ませうか、子供から教へられた様な氣がします』と語つてゐた

此の錚い鷲尾氏の擧動は單なる一の事實としてでなく、やがて社會の爲偉大なる恵みをもたらす事であらう一般の厚く感謝する次第である。因にツネ子さんは病魔のため遂に一高女を止した悲しい運命の人ではあつたが父親の錚い心を承け繼いで完ふした事に依つて又一般の感謝によつて安らかに眠る事が出來るであらう南山町に殘る父母と七人の姉妹たちの將來に幸の多からん事を念じつゝ——。

電車で負傷

慶南泗川郡……居住の李大根(一)は十一日午後八時四十分頃黄金町四の三〇……地先で光熙門發龍山行き一三三號電車に觸られ顔面頭部に擦過傷を負ひ總督府病院に收容された

醉うて喧嘩

府内若草町……三河一八……の兩名は十日午後十一時頃……で泥醉の上喧嘩を始めたので兩名共本町署に檢束された

家出した少年

水原郡……の……は……に死に別れ叔父の……居たが……

女俠客
日本刀で部下を指揮し遂に收監さる

岡崎公園に於ける爭闘事件の嫌疑者中村やす(三)は日本刀を揮つて部下を指揮して居た嫌疑で……京都地方裁判所に收監された(京都電報)

本社見學

……公立小學校兒童二十八名は校長……氏に引率せられ十一日本社を見學▲咸南……公立普通學校兒童三十五名は……氏に引率せられ同日本社を見學した

蓋を開けた「潮鳴る半島」
舞臺とフイルムの展開に滿場の觀客魅せらる

本社の……「潮鳴る半島」は既報の如く十一日午後七時半から京劇に蓋開けした……朗子の……

東京相撲 初日の勝負

東京大相撲夏場所初日(十一日)の勝負は左の如くである

青水川(つりだし)錦
桐の花(はたきこみ)綾……
陸奥花(まわしだし)常陸島
藤の川(よりきり)錦ケ嶽
東雲(よりたふし)綾ケ嶽
三杉磯(ひねり)光風
若葉山(あつかり)山錦
千葉崎(うわてなげ)阿蘇嶽
清瀬川(はたきこみ)司天龍
太刀光(うわてなげ)柏山
源氏山(そくびおとし)毅……

中入後

射水川(つりだし)大門岩
大蛇山(すくひなげ)高の山
紅葉川(ひきおとし)常陸岩
琴ケ浦(ひきおとし)大の里
矢筈山(あつかり)鶴ケ濱
福柳(うつちやり)能代潟
常の花(つきだし)阿久津川
栃木山(おしきり)白岩

打出し午後六時二十六分

寂しい夏場所

矢筈山對鶴ケ濱の勝負は土俵預りで矢筈山の勝となつた……紛擾解決後の東京相撲夏場所は愈々……

二日目取組

(東京電報)

福岡選手 模範試合參加

【華盛頓十日發電】日本庭球選手福田雅之助氏は十日午後米國大統領ハーディング氏の爲めの模範試合に參加し其の技倆を示すことゝなつた

木を伐つた罪

高陽郡纛島面……は……

露國飢民救濟寄附金(領收證に換ふ)

▲金五十圓 黄金町三澤井慶太郎 ▲金參拾圓 ……

全鮮突破京日自動車講演隊

來る二十日午前八時本社前出發 行程約一箇月一千三百餘哩
第一行程「京城より(湖南線を經て)釜山へ」
第二行程「京城より安東縣へ向ふ」

本紙愛讀者に對し敬意を表する爲め自動車講演隊を全鮮各地に派遣致します……講演隊は白色の自動車に搭乘沿道各學校に於ては兒童の爲め面白く且有益なお伽講演を致します 講師として本社員八島柳堂氏を派遣致します

京城日報社

最新刊 ……新刑事訴訟法要論 ……マーシャル著 ……佐原 ……エミールゾラ ……木村 ……吉田熊次外六名 自由教育 ……板倉貞男 和文英譯法 ……宮村 ……早川 ……熊谷 ……木村 ……山川均 ……東洋協會 支那の……中野 ……大阪屋號書店 振替京城二五七二 電話……

御料理 太陽樓 安東縣 電話七三番

御料理 由良之助 安東縣 電話二五九 九二番

往診 宅診 自午前八時至午後十時 壬生醫院 仁川仲町 電話六一六番

外科 花柳病 産科婦人科 鶴田醫院

御料理 仕出し 松福 京城南大門通五丁目 電話本局二六〇六番

内科、小兒科 高木醫院 仁川仲町 電話七一九番

最新内服藥 チクノール 蓄膿症……肥厚性鼻炎 鼻 三鱗製藥社 三鱗製藥社研究部 チクノール診療所開始

特許 りん病全滅器 リート 仁天堂

特許 サクラビール ミヨシノサイダー 品質本位なる美味良酒に

資本金 五百萬圓 積立金 百五萬圓 株式會社 十八銀行京城支店 同 新龍山支店 同 龍山出張所

外科・内科 京城府旭町二丁目 島崎病院 院長 島崎龍一

鞄は高木 鞄製造販賣 魔法瓶及中瓶取替 京城府本町一丁目 高木鞄店 電話二三四 二五四番

親切 藥 勉強 藤田藥舖 電話長八一一番

懸賞當選小說

半島の自然と人間（103）

富士澤けい子作　鶴田吾郎畫

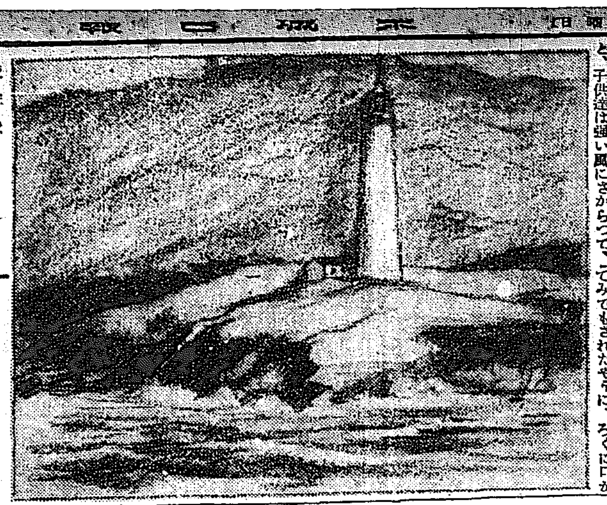

『さあさでかけやう……』

とやつと持物をとりまとめてしもふと、十人あまりの人はぞろぞろとした砂濱の上を後先になりながら歩いた。風が大分出て來た。波頭が白く立つて見えた。海の聽かぬ時は、のつかつた陸地に見えてゐた小島も、波が立つて來ると、根があるらしく見えて來た。一行は、うねうねした海沿の小道を、ある時は小高い丘の上を、ある時は磯ばたづたひに歩いて行くのだつた。

間もなく、つき出た岬の尖端に燈臺が見えだした。

『あゝ燈臺が見えた、見えた。』

とそのあかい煉瓦の色を見つけると、子供達は強い風にさからつて、一散に丘の上をはしつた。低い垣をめぐらした燈臺の社宅の門をくゞると、

『井村君大變できましたよ。お客樣ですよう………』

と醉ばらつてゐる郵便所長が大きな聲でよばはつたが、風が強いので半分程は吹きとばされてしまつた。

『井村君…遊びに來ましたよ……』

と所長はもう一度腰から上はガラスになり下はレンガになつてゐる廊下のやうな處から顏をさし込んで呼ばはると、中で障子が開いて、

『おう……』

と人の顏が出た。

『これは珍しい。よく來てくれましたねえ、さあどうぞ、どうぞ……』

と新來に來て見おぼえのあるその人はすぐに立ちあがつて、如何にも珍客を迎へると云つた風にぴたりと戸をあけてくれたので、一同はどやどやと中に入つた。中はたゝきの廊下になつてゐて、此燈臺に勤めてゐる三人の人の住宅があつて、廊下の中ばかしで、行來の出來るやうになつてゐるのであつた。

『ようこそ來てくれましたねえ、この淋しい處へ、どうした風の吹きまはしでしたか……』

と主人は思ひがけなさに狼狽しながら皆に茶を汲んだり、座蒲團をすゝめたりしてくれた。

燈臺守の住宅は、ほとんど、レンガとシツクイと、ガラスで、どんな颱風にもめげないやうに、平家建てに堅固に建てられてあるのだつたけれども、風が強いために窓ガラスが、がたがたゆれ、屋上の風ぐるまは間斷なくまはつてゐるので誰も落ちついてすわつてゐる氣になんかなれなかつた。とくに神經質で何よりも風の嫌ひな俊子は、身體のどこかに、あてもなくされたやうに、ろくに口がきけなくなつてしまつたくらゐであつた。

燈臺長だと云ふ井村は燈臺守と云ふ職の淋しいこと、辛いことを、縷々と訴へるやうに語つてゐた。

『もうこんなに寒くなればわけはないですよ、此處ぢやあ暑さ知らずですからねえ、しかし長い冬にはまゐつてしまひますよ。雪は八尺も九尺も降る。外へは一歩もでられない、全くの籠城ですからねえ、米はなくなる、野菜はなくなる、なる野菜ものはきれる、雪は少しも消えない………かうなつた日には實に心細いですよ、人家のあるところまでは一里から離れてゐますしねえ、その時の心細さ、淋しさはたまらないんですよ……』

………と主人はとても此方がたには、その心持ちはわかりませんよと云つた風に語るのであつた。

京城明治町二ノ七五（電二六二三）
内科 小兒科
森醫院
醫學士 森定吉

京日文苑（投稿歡迎）

短歌　題『紙』　尾上柴舟選
俳句　題『雷』　楠目橙黄子選
川柳　題『叩』　舞花坊選
締切　五月二十日（各題共）
賞金　天一圓半、地一圓、人半圓
注意　一題一人五句、各題別紙、用紙葉書、雅號住所氏名明記、京城日報社『京日文苑』宛のこと
其他　各地の

ミナリ句會

＝京城倶樂部にて＝

五月五日端午のお節句をトし市内南米倉町の京城倶樂部樓上で催された。菖の若葉を削り配した床しい屏風が初夏の窓下に立て廻され嚴い會場のすがすがしい灯は其の夜の天才を見出すやうに燦いてゐた。『初夏』と『菖蒲湯』が出題される。閣の若葉から初夏の夜氣が吹いて來る、集つた俳人等は打ち寛ろいだ居ずまひで或は長くなつたりして頬杖の下から名吟を見せやうとした。香の高い菖蒲湯に心行く迄浸つて來た輕い氣分の人達には最も應はしい句會であつたと云ふ。其の夜の收穫を摘錄すれば………（蓼洲子記）

十七點抱二、十六點裸骨、十二點栗賀、牛風、蓼洲子、十一點紫光、十點紫牛、九點休山（以下略）

初夏や庭下駄に踏む蛙　休山
菖蒲湯の香り親しと上り來し　牛風
菖蒲湯の菖蒲に倒る暗さ哉　同
菖蒲湯を出でも明るき歩き哉　抱二
初夏や障子洗へば雨の來る　同
肌に觸れて菖蒲湯の浸み哉　吐風
街路樹に親しさあり初夏の町　同
菖蒲湯に心大きく浸りけり　同
初夏や夜店吹きて朝の人　紫牛
句未だ高き菖蒲湯流しけり　同
菖蒲湯に沁みて玩具探し哉　寛見
菖蒲湯や湯氣の雫の色硝子　同
菖蒲湯の菖蒲押しわけ浴み哉　栗賀
菖蒲湯に兒はよく遊ぶ菖蒲哉　同
初夏の雨大粒に湖叩きけり　有年
林泉へ初夏の一路や長々と　同
大蟻の隠れて涼る初夏の幹　蓼洲
菖蒲湯の肩を埋むる菖蒲哉　同
初夏や樹退に佇てば海の風　番茶
汝が肌の美と見ぬ菖蒲風呂　同
初夏の樹下に椅子置き入らず　裸骨
初夏の座に皆好き猫の解れ飛　同
初夏や木兎飼はれゐる店の前　紫光
初夏や氷屋の壁の太き文字　同
初夏や窓に置きたる花葵　蓼洲子
菖蒲湯にランプ古く灯りゐし　同

松の賞例會

龍山松の賞吟社五月例會は來る十三日（日曜）午後七時から龍山滿鐵社友會々場で開催する會費は例に依つて二十錢。何人でも出席できる。因に同吟社は龍山元町三丁目一に移轉したさうだ。

文鶴川柳集（仁川）

席題『錐』　五選

二點

錐蛸なり詰めた錐跡美男を呼び　與羽耕
口紅を染めて鼠栗の錐を置き　正樂子
錐錐を口に預けて指を當て　風來坊
先生の置いた錐を持つて見る　龍男
二人仲良く錐の錐が濃くする　眞須美
二三杯飲んでは下手の錐を投げ　勝喜坊

三點

隣け坊萬年錐で時間潰ち　龍男
離緣状錐取上げて出來難し　勝喜坊
ちゝさまに何れと錐を止め　精柳子

四點

背負子傷めて子守土錐摘み　正樂子
止めども無き涙に最後の錐を取り　猫劍子

新刊紹介

▲ほしろ（四月）二十錢朝鮮大邱東千代町共詩社▲月刊雑誌（四月）三十錢東京本所區千歳町丹道興社▲川柳村（四月）二十錢大阪西區梅本町共社▲尺八界（四月）二十一錢東京上野櫻木町東京尺八講習會▲白道（四月）十一錢東京牛込區横寺町ひやくだう社▲産業界（四月）五十錢東京麹町區内幸町一産業社▲俳句界（四月）回五錢大阪北區若松町俳界社▲東洋皮革新誌（四月）三十錢大阪東區内淡路町二共社▲演藝畫報（五月特別號）新富座市村座帝國劇場本郷座を初め名古屋の末廣座等の四月狂言の舞臺面を特殊撮影の口繪に花を咲かせ普通寫眞ではしく記事と繪畫も劇通の見逃す事の出來ない面白いものばかりである（本號一圓三十錢東京京橋區南佐柄木町演藝倶樂部）

▲教育講談義民茂左衛門（野口復堂氏著）本講談は全二十五冊以て完結するもので本篇は第十九篇である内容は吾々日本國民は飽迄忠君愛國を骨子とする精神を修養し他國より輸入し來る處の輕薄なる思想に染まざるやう著者が懸命苦心して生み出した講談であるから少年少女に取つて無二の讀物である（三十錢東京日本橋區大傳馬町文淵堂）

▲兒童の心理（文學博士久保良英氏著）本書は著者が兒童研究所で兒童の心理一般に就て前後十五回に渉り講話されたものを加筆し他を參酌して公刊されたもので科學的のものでなく世の親が其子弟を教養するに當りて常然心得て居なければならぬ兒童一般の心理状態を最も簡潔に編纂され尚ほ卷末に附錄として家庭の實際問題數篇を加へられてあるから兒童の福祉増進の上に貢獻される處が尠くないと思ふ（非賣品東京不忍區池の端茅町二兒童保護研究會）

▲毎日のお菜（内務省榮養研究所獻立）我國民の體力は百般の施設に先んじ改良する必要を認められてゐるけれ共戰後物價の暴騰特に食品の高價は各人生活上の脅威より延いて社會組織の缺陷を痛感する今日先づ生活改善の第一歩として國民食卓の經濟的改善が急務なるに鑑み同研究所最初の事業として本書を編纂し台所に於ける虎の卷とした者であるから各家庭では是非一本を備へ民族生存競爭の優勝者となる要がある（一圓東京市外瀧野川町西ケ原三誠堂）

今回京城高女校より明年卒業後の方針に付き保護者に照會を受けたが自己としては折角の方針の修業を爲さしめ有益の女性としたきも其の方向に就き大方の御教示を仰ぐ高女校に一度父兄の談話會を開き各自の御意見を拜聽し得る途あらんや（高女校生徒の親）▲自分は別に大學は出て居ないが今ある官廳にゐます野球シーズンとなつて肩が唸つて仕樣がありません何處でもいゝが皆よく揃つて練習する處なら下手なチームでもいゝです仲間入させて下さいシートは投手センターファアストも出來ます住所は本欄係へ（吉野町野球狂）▲照會はすべて往復葉書又は返信料付の事（係）▲嘗らんに於て白粉だとかホーカ液がどうのと讀んで居ると齒がゆく樣ですそんな事は主婦の心掛け一つ、切に斯うした事に敬へて置きたい（武骨生）▲京城府内又は龍山で確實に且家庭的に世話下さる家に來年三月まで世話になりたし（龍中生徒）▲南山町二丁目（一日號の向ふ側）工藤とか云ふ家の下水管が破れて昨年の冬から下水が道路に溢れ昨今段々暖かくなつたものだから臭氣さへ加はり不潔云はん方なし而も此處は公設の入口通行人の不快此上なし昨日衛生係へ注意方依頼せしも御取上げなし公衆の衛生上放つて置かれては附近のものは迷惑する（迷惑生）

全鮮川柳大會

席題　▲題　當日出題各選天位三戸萬象閣伯染筆色紙　地位岡崎夢人位岡上（宿題成績は當日發表）
宿題　▲賞品　高點者京日金メタル（一等）三戸萬象閣伯筆半折（二等）柴田霽門畫伯筆色紙（三等）

主催　京城日報社　龍山川柳研究會　芽やなぎ川柳社　鷄林川柳社

會場　京城日報社『來青閣』
時日　五月十三日【第二日曜】午前十時開會
會費　五十錢【晝食辨當茶菓】

池田理學博士發明
日英米佛露特許

翔べよ!!翔べ

萬里の海外へ＝味の素は盛んに輸出して居ります

進化せる調味料として歐米人に非常な需用を増し目下飛ぶ樣に賣れ行きを増して居ります。

美味で經濟＝手輕で重寶

全國到る處で販賣致します

味の素

味の素本舗　鈴木商店

東京　大阪

3－1

高橋藥學博士創製

胃腸藥　ゴルフ

食後に病後に

色々の胃と腸の病氣營養不良等に効あり

定價一冊五錢、七十錢　一圓、一圓八十錢

東京室町　泰昌製藥株式會社

ロシアを解せんとせらるゝ御方は先づ當地へ御來遊願上候

哈爾賓　北滿ホテル

大食堂にて毎夜ロシア名物カバレー劇を開催致居候

耳鼻咽喉外科専門

ドクトル　小島醫院

京城本町三丁目　京城郵便局前　電話本局三三五一番

消化と毒けし

仁丹

今朝仁丹を召上りましたか

金言　學は暗室を欺かざるより始まる（程伊川）

ふる毎に

身も心もノビノビと

能率は恰も破竹の勢

金鶴香水

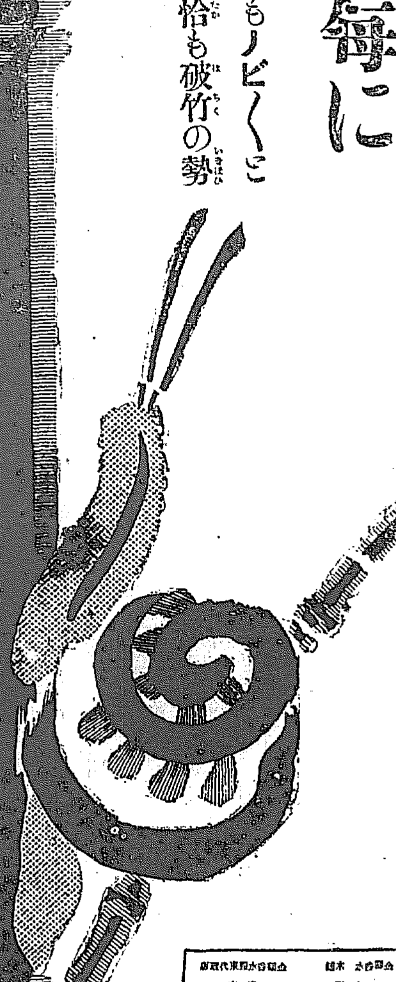

製造元　合資會社大崎組　東京代理店　山川昇次商店

朝鮮郵船定期

朝鮮郵船株式會社本局　電話二三三三番
○釜山支店　佐藤町　電話四二二番
◎元山支店　海岸通　電話一○二番
◎仁川出張所　海岸町　電話一五一番
◎京城代理店　遼選町　電話日本通二二七○

◎元山代理店　吉田運輸會社

船名	日付	行先
釜山丸	五月十一日	大阪行
京城丸	五月十三日	下關行
館城丸	四月七日	江原道行
神戸丸	五月十四日	敦賀行
平安丸	五月十三日	元山直通行
成鏡丸	四月十一日	清津行
會寧丸	四月十五日	雄基行
釜山丸	四月十九日	浦鹽行

○釜山代理店　大池源回漕部

船名	日付	行先
櫻島丸	五月十六日	横濱行
雄基丸	五月十六日	大阪行
京城丸	五月十六日	下關行
忠清丸	五月十三日	新義州行
會寧丸	五月十三日	北鮮行
釜山丸	五月十七日	浦鹽行
金海丸	五月十六日	麗水島行
昌慶丸	五月十二日	江原道行
新羅丸	五月十二日	濟州島行
新稷丸	五月十一日	木浦行

○木浦代理店　商船合名會社

船名	日付	行先
櫻島丸	五月十五日	横濱行
雄基丸	五月十四日	大阪行
新義州丸	五月十二日	釜山行
宗信丸	五月十五日	濟州島行
慶興丸	五月十一日	多島海行
金州丸	五月十七日	仁川行
忠清丸	五月十四日	新義州行

○仁川取扱店　堀回漕部

船名	日付	行先
櫻島丸	五月十三日	横濱行
雄基丸	五月十二日	大阪行
金州丸	五月十七日	新義州行
巨濟丸	五月十二日	木浦行
盛德丸	月　日	海州行
盛德丸	五月十日	鎭南浦行
江華丸	五月十二日	（大連安東　青島芝罘行）
平安丸	五月廿一日	（安東大連　青島行）

大阪商船出帆

仁川出帆

◎大阪行（群山木浦經過）
甲南丸　月　日午後三時出
福州丸　月　日午後三時出
大信丸　月　日午後三時出
第三世界丸　月　日午後三時出
◎南浦行　門司神戸大阪行
△先島丸　月　日午後　時出

元山出帆

◎浦津行
新高丸　月　日午後四時出帆
◎釜山、門司、宇品、神戸、大阪行
新高丸　月　日午後五時出帆

大連出帆

◎上海福州基隆高雄行（但し○印は青島寄港）
湖北丸　月　日午前六時出
盛京丸　月　日午後　時出

内地各港出帆主要航路
◎歐洲行毎月一回◎南米行一年一○回◎濠洲行毎月一回◎北米行毎月一回◎孟買行毎月二回◎南洋行同一回
△印一等客御斷◇印船客御斷

大阪商船株式會社仁川支店　電二式二○・五五

切符發賣取扱所
京城　内國通運會社支店　電話七○○番
仁川　京城通り旅館　電話二六番
事務代理　仁川本町廣田組　電話二八四番
荷揚　仁川港町廣田組　電話四二二番

三菱商事　仁川出入

○往航
尾道大阪行　三瓶山丸　本航　月二十九日　次船　月廿二日
長浦丸　月廿六日入港
鎭南浦行　長浦丸　月十二日入港

三菱商事株式會社船舶部
仁川代理店　浦崎商店回漕部
仁川本町四丁目　電話長一○八番

佐須奈、比田勝、博多行
嚴原、五月四日午前六時釜山出帆
汽船　蛟龍丸
貨客一級船　總噸數一千七噸　速力一時間平均十二哩
釜山驛前　支洋汽船組合代理店
玄洋社　電話六六一番

黄金蟲の仕入に

奉天リーグ戰

京城日報
夕刊
定價 毎日一部金五錢 一ヶ月金壹圓 三ヶ月金二圓九十錢
廣告料 五號活字一行金五十錢
發行兼編輯人 泥谷良次郎
印刷人 小川三之介
發行所 京城太平通一丁目 合資會社京城日報社
電話長二六二番 振替京城三〇〇番

露領漁業問題はまだ解決しない

茲一兩日の成行が注目に値する

【東京電報】露國本國よりヨツフエ氏に宛たる電訓の内容は漁業問題の解決に關し日本に於てヨツフエ氏に旅券査證の職を掌らしむることを認むるとの簡單なるもので是れにて漁業問題の全部解決を見た譯にあらず即ち漁獵許可問題稅金の問題も未解決にて今後引續き折衝を要するが而し茲に最も注意すべきはヨツフエ氏に宛てたる此の電訓を以て露國政府と浦鹽政府と交渉中なる來る十二日限りとしたる交渉問題を解決せるものとは見られざる故政府としての態度の問題なり順序は我漁業者より同様の趣旨の公電ありし場合に於て本問題の解決したるものと見るを得べく茲一兩日を待たざれば孰れとも決し難き問題なり

モスコー政府の回答

【東京電報】十日朝ヨツフエ氏の下に達せる莫斯科政府の回訓内容左の如し

露國は日本政府の非友誼的態度に對し好感を持たざるも貴下が折角の申立なれば沿海州に出漁する日本人漁夫の旅券査證に關しては貴下の懇請通り承認す又政府が貴下の申出を承認せる他の理由は後藤子の好意に酬ゆる爲め其の面目を立つると漁業問題は日本國民多數の利害に關するものなればなり向日本内地に於て旅券査證の任に當るべき官吏の任命は貴下に其の全權を附與す

支那問題を處理すべく

國際會議を開く

九ケ國條約國のみ參加

【紐育九日發電】土匪事件以來日に悪化しつゝある支那の現狀を救濟すべく新國際會議が召集さるゝ事となるべく大統領ハーヂング氏は支那問題處理の方法を決定する權能を附與さるゝであらう右國際會議參加は九ケ國條約國のみとなるであらう

加州外國語學校の廢止

【サクラメント九日發電】加州上院は外國語學校の規則を嚴しくし結局千九百三十年までに學校を廢止する法案を可決した

愛蘭首相講和を拒む

【ダブリン九日發電】愛蘭自由國首相コスグレーブ氏は議會にて人を通じ叛徒の首領デヴァレラ氏に講和條件を提出したがデ氏は拒絕せりと

別報

【ダブリン九日發電】愛蘭自由國首相は議會にて自由國政府は仲介者を通じて叛徒首領デヴァレラと交渉し講和條件を提出したがデヴァレラは之れが承認を拒絕した

勞働同盟の獨首魁

佛國軍法會議て處刑

【伯林十四日發電】アイツに於ける佛國軍法會議は獨逸勞働同盟首領の若干に對しウェルデンの軍法會議に於けると同樣の刑罰を宣告した即ち首領十七名に對する其の懲役年數は合計七十九年である

英紙佛宣告非難

【倫敦十日發電】英國諸新聞は佛國軍法會議の宣告は徒らに苛酷にして其例を見ないものであると一齊に非難し又伊太利新聞も之れを非難してゐる

獨は飽く迄抵抗する

【伯林九日發電】新聞界及び公衆は黨派の別もなく一齊にクルップ社長其他重役に對する判決を憤り新聞は一齊に此結果は必ず獨逸が佛の侵略に抵抗するに相違ないと述べてゐる

聯合國土耳古の不法を詰る

【ローザンヌ九日發電】土耳古當局がアゼンス駐在聯合國外交官の職能を命じたるに對し聯合國は正式に抗議し充分なる説明を要求するに決した

露國又復英船沒收

【倫敦九日發電】露國官憲は又復北海に於て英國トロール船を沒收した

米實業家露國訪問計畫

【紐育十日發電】米國屈指の實業家連は對露通商上英國獨國と競爭するつもりで露國訪問の計畫を樹てゝゐると傳へらる個紐育の有名な實業家アツシ氏はペトログラード經由莫斯科に赴いた

總統辭職聲明

【北京十日發電】最近保定派より總統の任期問題につき國會に質問を提出した黎總統は自分の位地安からざるより人を保定の曹錕氏の許に派し來る十月十日の共和記念日に辭職すべく聲明を爲し國會に改選を諮ふ意志を有し居る旨を告げさした

軍警費の調達を迫る

【北京十日發電】十日は軍警經費第三回支拂日たるも調達の金額は三分の二に過ぎざるを以て全部を支拂はざればストライキを決行すべしと力んでゐる

劉總長天津に遁ぐ

【北京十日發電】財政總長劉恩源氏は今朝辭表を提出した理由は北京衞戍司令官王懷慶氏の督促に係る軍警及び警官隊の經費七十五萬元の支拂日が十日に迫つてゐるに拘らず現金の調達が出來ない爲である劉氏は天津に逃走した

東京駐在代理公使召還

【北京九日發電】東京駐在支那代理公使は七日の國恥記念日に留學生團の脅迫を受けた爲め辭職を申へて來たので外交部は歸國せよと訓令した

公使團より抗議

―支那土匪事件に就て―

【北京十日發電】八日の公使團會議に於て首席公使したる葡萄牙公使から左の趣旨の抗議を支那政府に提出するに決定した

一、支那政府は速に臨城驛に於て土匪の爲めに拉致されたる外國人被害者救助の手段を講ずる事

二、釋放の期日が三日後に及べば一日分づつの罰金を増加して要求する事

三、現場調査の爲め各國領事を立ち會す事

三國對支抗議强硬

俘虜を救へ、さなくば出兵する

【北京十日發電】英米佛の三國は土匪襲擊事件につき三日以内に俘虜を救はざれば出兵すべしと支那政府に抗議を申込んだ

津浦線土匪の首領

孫某と稱する男

【北京十日發電】津浦鐵道に今回の事件を勃發せしめたる土匪の首領は孫某と稱する者で彼等は第五師改造鎭軍と自稱する團體の一部であると傳へられる

斷じて共同出兵はしない

我が外務當局の言明

【東京電報】山東省臨城驛に於ける土匪事件に付協同出兵を爲すの説あるも我外務當局は之に對し斷然出兵することなしと言明して居る

米は膺懲手段を採らぬ

【華盛頓十日發電】米國は津浦鐵道沿線の土匪に對する膺懲手段を中止し米國は適當なる手段を以て被害外人の釋放を得べく努力中であると

濟南にも排英暴行起る

【濟南九日發電】當地に又復排英暴行事件が起つた即ち一支那人は一英人から借金を爲し之れを支拂を請求された英人を毆打し警官は英國領事に通告せず捕縛投獄した

西北邊防督辦は馮氏に内定

【北京十日發電】最近新に設くる事となつた西北邊防督辦には馮玉祥を特任する事に内定し目下官制を起草中である

私鐵の成立期は

九月一日＝資本五千四百五十万圓か

朝鮮私設鐵道合同會社の發起人は朝鮮、拓林、南鮮、朝鮮中央、朝鮮森林、西鮮の六社で合併の形式は合併に參加する鐵道會社の拂込の株式を以て新に一會社を組織し拂込資本の半額を現物出資とし其他五會社の拂込資本を合して一千萬圓となし…千萬圓に拓林は七百五十萬圓合計五千四百五十萬圓内拂込額一千七百六十五萬圓となり九月一日を以て成立の見込である現下の豫定で資本金は中央一千二百萬圓、西鮮一千萬圓、森林一千萬圓…の條件は來る二十八日午前十時から臨時總會を開き一齊に東京に於て臨時總會を開くと云ふ

新領土司法官に停年制を執行する

目下拓殖事務局で審議中

【東京電報】新領土の司法官に關し司法官の停年制を施行したいと云ふので之を機會に停年制を施行すべく目下拓殖事務局にて審議中であるが之れは停年制と共に身分保障の上に於て興事に對し實施してゐるのみで其他は審議となつてゐる然るに昨議會に於て之れが…を與ふる事は勿論である

朝鮮四大鑛業

現在及び其の將來 (一)

朝鮮は諸種の鑛物に富み朝鮮の寶庫は實に地下に埋藏されてゐると迄で稱せられて居るのであるが右に就き當局者は語る

朝鮮の鑛業は一時に衰頹に陥り舊韓國時代の鑛業法を廢止して新に朝鮮鑛業令を實施するに至り鑛業に關する制度の完備と共に鑛業の勃興に資したのであつたが戰後の反動に會し朝鮮の鑛業は一時に全般的の活躍を見したのであるが戰後の不況に依り現今遺だしき苦境に陷つた然しながら之は世界大戰後の大勢であつて決して常態ではないのであるから過去を考ふるときは鑛業勃興の基礎は年を重ぬるに從つて其基礎を加へつゝあるは否む事が出來ない鑛業の出願の方面から見ると逐年増加して大正五年から八年の如き鑛物價格の暴騰と一般經濟界の好況とに依り一年の出願件數三千乃至六千件の割合を上下したが世界大戰の終熄以來鑛物市價の暴落に因る企業の沮喪の反影として大正九年には出願件數一千百三十二件大正十年には一千二百九十一件に減少した

内鮮外人別に鑛業出願を見ると明治四十三年以降大正十年迄の出願總數二萬三百七十四件の内内地人出願一萬四千五十四件朝鮮人出願六千百十六件にして外國人出願は六百四件である

四月鑛業權の新規登錄許可の出願總數は二百四件である更に鑛種別に見ると金銀鑛の出願は年々最も多數を占めてゐる大正五年に於て(タングステン)水鉛鑛同六年に於て黑鉛同七年に於いて石炭が鑛業出願の最高位を占めたのは戰時及戰後に於ける經濟界の特殊事情に基くものであつて一般に之を言へば朝鮮に於ては將來と雖も金銀鑛が常に出願の額位を占むるものを推測することが出來る金銀鑛に亞ぎて出願の多い鑛物は黑鉛、石炭、鐵鑛等であらう而して現在朝鮮では金、銀、銅、黑鉛、無煙炭は四大鑛業としてゐるがこの四大鑛業の今日の狀態はどうしてあるか第一に金鑛に就ては殆んど如何なる地方にも分布しその狀況から見ると金は主として平北の雲山、昌城、朔州、江界、中世界、中世界及花崗岩中の含金石英脈中に存し時に遂安鑛山に見るが如く接觸變質帶中に産してゐる銀は金と共に産し又單獨に産することもある

司法官に對する總督訓示

朝鮮司法官會議第一日は十一日午前九時より總督府第二會議室に於て開催されたが會議劈頭に於ける齋藤總督の訓示左の如し

茲に各位を會し親しく所懷を陳ぶるの機會を得たるを欣幸とす時勢の進運に鑑み遂に朝鮮刑事令を改正し近く之が實施を見るに至らむとす抑も本令改正の趣旨たる司法の改善を圖り人權の擁護を期せむとするに外ならず各位克く此の趣旨を體し專ら法規の研究に努め以て之が運用を誤ることなきを期すべし又多年の懸案たる朝鮮民事令の改正は漸く熟して其成を告げ茲に公布する所あり尋いで新に朝鮮戶籍令を制定公布し共に來る七月一日を以て之を實施せむとす各位克く改正の趣旨を體して其運用を誤ることなく以て所期の效果を收むるに努むべし殊に戶籍事務の監督は新に裁判所に移屬することと爲り各位の職責一層の重きを加ふるに至りたるを以て該事務を整理する職員に付いては最も其選叙を愼み克く提撕誘掖し斯法の運用を圓滑ならしめ監督上遺憾なきことを期すべし若し實施に當り運用其宜しきを得ざらむか良法も亦却て禍根を貽すの因と爲り或は怨嗟の聲を聞くに至ることなきを保せず是れ職員各位の注意を促す所以なり輓近世界思潮の動搖に伴ひ動もすれば危險なる思想を懷く者なしとせず是等は益々醇風美俗を紊るもの亦少からず司法權の行使に當りて其流弊の及ぶ所殆ど測るべからざるものあり苟も職を司直に奉ずる者は宜しく人心の趨向を察し機宜を誤ることなく一に其之が防遏に努め以て社會の安寧秩序を保維するに於て遺憾なきことを期すべし

大正十二年五月十一日

朝鮮總督男爵 齋藤實

司法會議

十一日より開催

總督府司法官會議は十一日午前九時より總督府第二會議室で開催したが當日の出席者は地方法院長二十六名で總督としては總督、政務總監を始め法務局長、高等法院長、高等法院檢事長及び總督府局部長竝に法務局高等官等が列席會議は第一日午前中だけ本府會議室を使用し午後及第二日目よりは法務局會議室を使用する筈である其の日程左の如し

▲五月十一日 一、總督訓示二、局內狀況報告、法務局長注意▲同十二日 高等法院長訓示（法院長）高等法院檢事長訓示（檢事長）▲同十四日 一、法務局長會見（法院長）二、檢事局監督官事務打合▲同十五日 一、法務局長會見（檢事長檢事正）二、裁判所監督官事務打合▲同十六日

總督司法官招待

齋藤總督は十二日午後七時より司法官會議列席者及關係者等四十七名を官邸に招待し晩餐の饗應があつた

辭令

今回左の通り辭令を發表された

本府參事官 萩原彥三
學務局學務課長兼宗教課長事務取扱を命ず（十日附）

本府典獄 中橋政吉
京城刑務所長心得を命ず

同 土居寛申
西大門刑務所長心得を命ず

仝 友道
平壤刑務所長心得を命ず

同 則近喜代衛
大邱刑務所長心得を命ず

本府典獄 嶺山豐五郎
公州刑務所長

同 小松數馬
大田刑務所長

同 臨平田彥次郎
咸興刑務所長

同 村上鐵雄
濟州刑務所長

同 上野傅
新義州刑務所長

同 寺川領次郎
海州刑務所長

同 設田長平
兼鎭南浦刑務所長

同典獄補 布村茂降
兼木浦刑務所長

同 典獄 吉野德市
兼全州刑務所長

同典獄補 力武竹一
兼公州刑務所清州支所長

同 角田竹治
兼大邱刑務所金泉支所長

同 不動藤太郎
兼金山刑務所晉州支所長

同 高須勇司
兼開城少年刑務所長

同 典獄 淵原幸太郎
兼光州刑務所長（以上五日附）

本府水產試驗場技師 長友寬
叙高等官五等
殖產局勤務を命ず
兼任本府技師

朝鮮工事信託の計畫

…と目下京城に於て計畫されたが今回龍山鹿田安之進氏外數氏の發起で同業者の發起の下に朝鮮工事……を以て建築協會と連絡し不振なる我鮮内に於ける建築界の救濟に努むるとのものである

安滿少將赴任

…

棉以外の特用作物 (下)

特に重要視せらるゝもの八種

南朝鮮の苧麻

第三は苧麻で朝鮮の關係上鮮内地方に限り栽培せられ大正十年に於ける作付反別は一千二百九十三町歩にして稍減退の趨勢を呈した是は主として北朝鮮の需要を受けた結果に外ならぬのである此は多く忠淸南道で栽培面積も最も大なるは全羅北道であつて忠淸南道が之に亞いで居る

楮栽培の獎勵

第四の楮は朝鮮に於ては古來需要が多くて重要原料である楮の栽培に關しては古き歷史を有してゐるから共多少之が栽培を行つてゐるが主として南鮮地方の山間部に多く山麓の沃土又は溪流の堤塘等に粗放的に栽培してゐるのであるから從つて肥培管理不充分で樹枝の發育良好を缺き纖維の品質も亦粗硬である大正十年に於ける栽培面積は四千三百四十町歩で就中慶尙南北道及び全羅北道等が最も盛んであるが楮は朝鮮製紙の原料として栽培されるけれども鮮内の需要を充たし更に支那其他に向つて輸出さるゝ數量も決して少くはない和紙も亦生産少くはないが獎勵上の資料ともなるから今後各地から多額の移入があるだけにもし原料楮の栽培を奬勵するに於ては製紙業の將來は遙だ有望であるのである

蓆原料の莞草

第五は莞草であるが莞草は朝鮮特有の作物で古來農家の自用する蓆原料として各地で栽培したが内地向

製油原料の荏

第六の荏は製油原料として古來から朝鮮全道に栽培されてゐる其製造した油の用途は防水用紙等に廣く用ひられてゐる荏油は鮮内に消費さるゝ外種子の儘内地に移出さるゝものが今では全産額の過半を占めてゐる

移出さるゝ胡麻

第七の胡麻は食用油の原料として古來廣く各地に栽培されてゐる大正十年には作付八千六百五十三町歩に達した其産額は鮮内に於いて消費する外種子の儘主として内地に向けて移出してゐる

杞柳漸く增加

第八の杞柳は近來著しく注目を惹くに至つたが朝鮮に於ては以前から野生杞柳を利用して各種の器物を製造せしが新施政以降各地に於て河岸水害地等を利用し之れが栽培を奨勵せる結果漸次增加の趨勢を呈するに至りつゝあるけれども大正十年の調査では未だ僅々二百三十四町歩餘に過ぎないが今後に於ける改良增殖の餘地甚だ多く極めて有望な事業の一つである

人事消息

▲馬野警察部長 十四日より十八日迄管内巡視の爲め出張する由

▲藤井貫太郎氏（不二興業社長）東上中の處十二日朝歸城の筈

▲大工原銀太郎（勸業模範場長）十一日朝入城巴城館へ

▲佐藤三郎氏（前京管局運輸課長）辭職歸國した現住所は東京市外北品川御殿山三一九（交番附近）

辯護士許可山中大吉李仁の兩氏は豫て辯護士登錄を共認に出願中の處十日附京城地方法院の辯護士名簿に登錄せられた、因に山中氏は松本正寬氏法律事務所にて民刑事の訴訟の需に應ずる由

訂正

昨夕刊『全國記者團來る』と題する記事中日程に五月十二日午前七時五十分京城著とあるは午後七時五十分の誤植

茶話

どうやら一問題ありそうだと言つたが果して津浦線土匪事件の爲め英米は共同出兵と北京電報は報じてゐる▲土匪の眼目がらも山東督軍延攬には此際官兵で討伐すれば外人全部を殺害するとの文句を並べてるとのことだ▲土匪だつて厄介千萬な捕合の事態となれば以て外交機關の大正十二年になつたものであるわい▲露領出漁問題も露外相に解決を告げたのは洵に慶すべきことだ▲どうだいもう一息と加減にして日露關係ならもつと大きな方の問題を解決したら▲何時までもヨツフエ氏と後藤子との問題のやうにしておく問題でばかりしてあるまい▲總督の國境巡視に加つた一行幾州で錦紅、金姬と呼ぶ美人の姉妹の妓生を見て少からず旅情を慰したと云ふが▲就中艦隊の新などはその際麗美と肉體美とにすつかりまゐり▲三歎して曰くあれは一種の藝術品であるとサ

營業科目
灌漑、水利諸機械
喞筒各種
鐵道用品及車輛
起重機、鐵橋、鐵骨
混凝土混合機
船渠造船
汽機汽罐
各種機械設計監督

仁川府濱町四番地
仁川造船鐵工所
電話長二三八番
振替京城九九番
電略（ジンテツ）

出張所 京城府黃金町
日本生命ビリヂング二二號
電話三五八七番

所長 工學士 緒方久
技師長 田川富太郎
技師 釜崎三次

◎アルボース石鹼
我國の如く混浴の行はるゝ所は消毒力强き石鹼を要す本品は化粧衞生の最優良品なり

最新刊
▼從來の著書と異なり實際を著とせる著者自ら斷言せり
子寶より食べる方が先に飢ゑては慘めな思ひをするばかりだ、血と汗に塗れるお産は眞平だと今や産兒制限の必要は議論の時代を過ぎ實行時期に達した、本書は産兒制限と避姙に關する事項を實地に於て委しく、解りよく詳述し近來の同じ題名を以て現れたる〇〇出版物の如き僞物にあらず、實に著者多年の苦心の結果であるに足る書今回多數の著者より集まりたる悲痛なる叫びに基き數十頁を增補し一層實際に於て適切の改訂をなし更新して讀者諸氏に見ゆる事になりました
▼内容の一部▼多産多子と生活難▼成る可く子を望まざる夫婦▼避姙＝墮胎▼一時避姙＝阻斷法▼時期法▼洗滌法▼殺精法▼挿入法▼驅阻法▼保護器法▼制限法▼浣腸法▼避姙法▼其他數十章全五百餘の文字にて全く失敗なき避姙術を講ず
特價金壹圓七拾錢（四六判洋裝）（フリガナ附）▲東京麻布富士見町六▲振替東京一五八番
本書は本屋店頭に限らず直接正文社へ申込めば何時にても送る
質問券 自ら疑問に解答す
新夫婦の文化生活 呈進
正文社 本店

實際的
避姙 産兒制限法

大增補改訂版出來
性學大家 澤田順次郎最近著
質問券 無料進呈

本日より
蒲燒 金壹圓
丼 金七拾錢
柳川鍋 金六拾錢
きもすゐ 金廿五錢
尚お好みに應じ調進可仕候
出前は迅速に仕候
南山町一ノ一
川長
電二七八五番

小兒 神功丸
定價 十錢より 拾圓まで
本舖 東京府下 井口正助
振替東京一八三八四

㊣丸松の通信販賣
製造直賣
本舖は製造直賣の金看板として先年來特價販賣を實行いたしましたるところ遠大なる賞讚を得て日增しに多忙を極むる有樣となりました此の機會に於て益々營業の擴張を行ひ御好意に報ひん事を期します
本舖のカタログは御申越になれば最近商品の寫眞を挿入し詳細なる説明を附して居りますから一日御家庭に居ながらにして百貨店を巡遊するの感があります
カタログ進呈
春夏の卷 出來
御申込下さい
營業種目
ヒーロー靴下、クレープ及タオル、リヤスシャツ、ユニオンシヤツ其他下着類、子供洋服、事務服、作業服、外套、登山服、帽子、著物ワイシャツ、タオル、海水着、蚊帳、運動具及運動服類、其他雜貨類
御注文は御郵便にて御申込み下さい 公休日第一、第三日曜日
大阪梅田櫻橋
丸松合資會社
通信販賣部
電話北 一二八一 一二八一 四一二 一六八〇〇 振替大阪

漢學講義錄
第二拾二回新學期開講會員募集
一年卒業 ○見本附會則 無代進呈
○文章軌範○論語○孟子○日本外史○十八史略○孝經○其他○作文法○漢詩法○十種目
帝國漢學普及會
東京市本郷區千駄木町
振替東京一二三九四番

『春山暮靄』 鮮展三等入賞 許百鍊氏作

徒に洋風を模倣するな 東洋には東洋の精神がある

二等入賞の『漢城北壁』は眞に傑作 鮮展の審査を終つた 小室翠雲畫伯語る

第二回鮮展審査を終へた小室翠雲畫伯は左の如く語る

昨年の鮮展は見ないから夫れと比較する事は出來ないが概して向上して居るであらうと思ふ、殊に西洋畫の手法が多く含まれて居るのを見るが東洋には東洋の精神があるから如何なる場合にも此の精神に立脚して起たねばならない、釋迦キリスト孔子其他老莊の如き精神界の偉人は皆東洋の生んだ人物である徒らに歐米の風を模倣して東洋の優秀なる形而上の觀點を沒却して居てはならぬ之は呉れぐも注意すべき事であらうと思ふ、夫れから各出品者は一層見學の上に於て觀察にする必要がある多く先輩の傑作に接するといふ事が必要であるが遺憾ながら之れは朝鮮としては困難である毎年帝展を見に行く譯にも行くまい併し又山川風物の自ら異つたものがある之れ等は以て師とするに足るであらう畫は畫師といふて一種の譯であるから口で説明する事は出來ない各自の研鑽に待つより外に仕方がない、今度二等に入選した三戸萬象の漢城北壁は非常によく出來て居る、山嶽の壘々たる氣分がよく現れて居る、三等の許百鍊の魚もよく出來て居る、元來魚を描くとヨタ水の中と陸との區別が付かぬがあるが南陵氏の作はヨタ其氣分を現してゐる、許百鍊氏のもヨク出來て居るが稍生氣に乏しい感じがする、大體に於て朝鮮の藝術界は不振である之は大に識者の後援を須たねば發達する事は不可能である

◇◇◇

因に翠雲伯は十八日一行と別れて大邱に直行し慶州平壤等探勝する豫定であると

四十で手習ひを始めた お醫者さんの餘技 が鮮展で四等に入賞

金圭鎭氏を先生の工藤院長

鮮展三部(書)で草書の妝を出品して四等に入賞した總督府醫院の院長さんである工藤武城氏は鮮展の審査で語る

僕に書道專門の先輩があるのに我々の書技が入賞しようとは思はなかつた、自分は從來習字が嫌ひで書い字は鉛筆とペンの外は絕對に持たないと思つたことすらある丈る然なは工藤壯平氏と双び稱され『朝鮮の南工藤』とまで云はれた可なりな書き手でしたから自分の兄等から總て文學類は弟に任せにしてゐました、それが兄に亡くなつてから何うしても自分でしなければならぬ樣になり、一つは職の修業に必要な所から始めたので詩は僕の兄は『不惑而戴淵』と云ふ式の四十の手習ひです、然し書は此と異つて研究すればする丈け奥行きが深く漠然となります、六ケ敷いものです、自己の余裕が運筆と合したときの心の容易さは又愉快なものです、師匠は鮮人書家金圭鎭氏に手ほどきして貰ひました、去る一日が僕の誕生日で三戸萬象、大石南山君と三人が此處で落ち合つた者が揃ひも揃つて入選したので昨夜は三人で遲くまで語りました

故北白川宮 御遺骸 コロンボ御着

【コロンボ九日發電】故北白川宮殿下御遺骸は九日午後一時當地御着あらせられたが御四十日祭は船上にて行はせらるる筈である

空軍最初の試み 野戰飛行着陸の練習

霞ケ浦航空隊では本月下旬から英國のブラツクリー少佐指導の下に我空軍最初の陸上機に依る野戰飛行着陸の正式練習を開始する豫定で目下各般の準備を急いでゐる（東京電報）

決死隊を組織して 日本アルプス突破

千葉野砲兵聯隊の壯擧

千葉野砲兵聯隊四指揮官野砲兵學校の教導聯隊にては從來砲兵隊の日本アルプス突破は不可能とされゐたるを遺憾とし今回百五十名の決死隊を募り馬八十頭に砲車を牽かせ九日午前十時同聯隊を出發したが出發に際し百五十名の將兵は何れも名刺を交換した上水盃をして決死の意氣を示した而して陸軍では未だ許されざる白足袋を穿いて戰友に送られて悲壯なる門出を見た同夜は東京府下國分寺に一泊したが第五中隊一等卒永根德之助（二三）は突然腹痛と共に倒れて大隊部其他を驚かせ病院を作ひ八王寺品田接骨病院に入院治療中である一行は十日早朝日本アルプスに向ひ第二日目の行程を急いだ（東京電報）

殉職警官 招魂祭

二十日午前擧行

朝鮮警察協會主催の朝鮮に於ける殉職警察官招魂祭は來る二十日午前九時から南山公園廣場に於いて擧行さるゝ筈であるが享祀者は明治四十三年八月十日殉職したる巡査部長野村政治氏以下百一名で其內本年の祭典から新に享祀するは大正十年九月二十四日殉職の巡査孫時華氏以下二十二名であると、而して當日は午後から光化門通り警察官講習所に於て武道大會も開催の筈である

期限も來ぬうちに 擔保物件を勝手に處分

大問題を惹起した亂暴な金融組合 揉み消し運動も効なく當局活動

平安南道議員大久保順吉氏を組合長とせる南金融組合は中產階級以下の金融機關として特種の使命を帶びてゐるにも拘らずその使命を沒却して高利貸も敢てせぬ擔保物件をその期限內に競賣處分したので問題は旋風の如く渦を卷いて擴大し今や法曹問題として亦社會問題として世間の注目を惹いてゐる、それは次の如くである

平壤府若松町二番地松井末一郎が南金融組合から四月廿九日の期限で金七百圓を三百五十圓宛二口に分けて一口は倉庫と住宅を抵當とし一口は四斗樽入の濁酒百五十樽を擔保とし之に西川某の保證で同額の約束手形まで添へて借用して居たが同月十日松井が突然放火犯の嫌疑で收監されたので妻トセは非常に心配し自分が氣に懸り強て無意なが差入れに出たが一應擔保者に集合して貰つた方が宜からうとの事に同月十三日夜須田新藏、澁谷幸作、古川義次、丸山猪太郎、山崎金六、勝田某等の六名が會合して協議した結果差迫つた負債は南金融組合の七百圓だけなれば先づ之れが償還方法として一口分の三百五十圓を才覺して濁酒を賣捌けば千圓以上の金になるし其他の負債は萬一の場合家屋を賣れば三四千圓は生れて來るから整理方法に就ては前記六名が引受けて見る、事となつたので妻トセも氣强く思つて居た處二三日經つて須田が自分は一切關係せぬと斷つて來たので不審に思つてゐると十九日に至り突然南金融組合では事務員岩崎をして須田を立會人として荷馬車や人夫を引連れて松井の倉庫に至りトセの哀願も馬耳東風と殘酷にも百五十樽の濁酒と一反歩もある畑け中の葱牛蒡まで掘り出して持ち去り須田をして二束三文に賣り飛ばしたので此の處置に松井に對する世間の同情は反對的に金融組合を呪ふ怨嗟となり延いて其信用にまで影響を及ぼす樣な渦を卷き加之に金融組合の執つた處置が法規に觸れさうなのを覺とつた同組合では周章狼狽して賣飛ばした濁酒の買戻しに狂奔したけれど時既に遲く其後匠に揉み消し運動に必死の努力をやつてゐるうち早くも其筋の活動を見るに至つたのであるが金融組合と云ふ特殊な使命を帶びた法人の行爲だけに一般に多大の注意を以て成り行きを監視して居る

全く泥棒

整理委員の憤慨

南金融組合の處置に就き整理委員たる某氏は語る

持つてゐるからでは要し證や保管證を置いて居るけれどもあれが純然たる質渡でない事は西田君の要領で三百五十圓の約手が添へてあるのでも期限內に處分するとは言語道斷である、それに種牛蒡や其他イロンな物まで持ち去つたと云ふ事は當然窃盜罪を構成するは言ふ迄でもないが兎に角金融組合なるものゝ使命を思はゞ斯かる殘酷な事は出來ぬ筈である、吾々は整理委員の一人として松井が受けた損害を要償すると同時に同組合が執つた不法の責任とを徹底的に問ふ覺悟である（平壤）

田山花袋氏

近く鮮滿を巡遊

小說家田山花袋氏は不日東京出發、鮮滿巡遊の途に就く由

府民が日にバケツ一杯の水を節約すれば 一年に七萬圓の利益

斷水の虞は無論ない 近く水道課が全市に宣傳

段々暖かくなつて來ると兎角水の使ひ方が荒つぽくなる、さらでだに京城府に於ける水の使用量は全國に其の比を見ない位に多いのである、そして陽氣の盛りになるとヤレ斷水だのソレ制限給水だのとお互に困つて了ふ目を見ねばならぬ、本年からは是等ひにメートル設置の計畫があるから萬一の事もないが自然的に調節はされるだらうが然し其實現は今年の夏までには全部は不可能である、して見ると今年の夏までは矢張り調節でなくて公德心に依る節水を俟たねばならぬのである、一寸考へて見ればシヤーと流れ出す至極便利な而も綺麗な水の有り難味も時折は考へて見ることがお互に大切な事である、試みに京城府水道の狀況を擧げて見ると一日の製造高は麗島と纛島の兩水道で六十五萬立方尺で即ち十一萬二百六十二石の能力を有して居るのである、而して使用の量は每日七十萬立方尺乃至八十萬立方尺で差引不足なのである、所がお互に今少し注意すれば現在の製造高は現在の人員では不足する害はないのである、濫水放水の捽が假りに市內に百個あるとして見れば其量は一日に一萬二千石になる、お互がバケツ一杯づゝ一日に節約すれば約一萬石の水が得らるのである之丈けの量があれば一萬六千二百人が使用し得る量となるので此代金が一日約二百圓一ケ月六千圓で一ケ年に七萬二千圓と云ふ多額の利益になるのである、京城府水道課では近く此趣旨を市內全般に宣傳する筈であると、

『漢城北壁』

鮮展の招待日 會場の一部

鮮展の畫と彫刻（一） 多田毅三

淺川伯教讃禮記

無暗と無駄骨との多いのが現代日本の展覽會の出品物が持つ通弊である。此の意味に於て、現代の展覽會と及びその新聞の三面記事、その上に奇を好むヤンキー式な日本の國民性が加はつて、出品者達に當て込み式の投機事業を計畫させ又此の世界の推移とは何の係はりも無いやうな奇妙な藝術感が探偵小說でも讀むやうな感情を弄ばしめて觀衆を愚弄してゐるやうな作品を生ましめてゐるのである。然るに吾淺川伯教氏は鮮展が産むだ唯一の藝術家である。眞摯な態度で作を續けて居り、藝術家としての均衡ある生活を續けて居る。第一回の出品『ひばり』及び今回の東洋藝術部の『綾照』及び彫刻『ハラボヂ』は共に小兒と大人又は與子の愛を表現し少くともその愛に伴ふ表現を企てゝゐる、此の境地は氏の信仰家としての人生愛を最も多量に含んでゐるもので氏が次に來る可き愛、藝術愛を此處等に開發する必要があると思ふ、然るに氏は東洋藝術『綾照』でミケランゼロが一つの彫像に總んで時代の疑惑を破じた努力を以て此處で陶磁器は色彩と鮮人親子とを加へて現在の朝鮮を表現してゐる。その人物や箪笥や壺の背景となる色彩は此の題に非常な效果を與へ、その蒼光りする紙の中に暗い色彩を持つた總ては此表現に第一の效果を生んだ。私は此處で此作品の作意に就いての解說を避けねばならぬ。然し諸君が若し、此繪の前に開け放たれた五月の窓の樣な爽かな感覺を持つて立つた時、如何なる部分の愛を刺され、如何なる部分の感情を動かされるかは自個の感情の流動を知る事の出來るデリカシーを持つた人ならば難なくその作意を知るに困難ではあるまい。又彫刻部でも氏の作品は拔群のものである。然しほんの斷片的なものでも氏の立派な作品が表はれる時鮮展の彫刻部が如何に光輝を添へるであらうか、待たれることである

氏は近來陶器を研究することに大精力を費消して居る、然しそれよりは陶器を愛好すると云ふ程度で氏が唯一の鮮內の彫刻家としての效能を私は望む、若し氏にして彫刻に於て因習を破つて彫刻殿堂の建設を生むことが出來たとすれば鮮展の生産物としては餘りに偉大ではあるまいか。

『漢城北壁』三戸萬象作

愉快な男三戸萬象君が此の作品を生むだ事に何の不思議はない。君は多くの日本畫家達のやうに鰻氣な蛇嫌ひとなる戯れがある、何だか變な生むだ事は善い事であるが現代の日本畫家の多くが淺いと云ふ事は私が常に考へて居る事なのでそれがアト斷樣な事每に飛び出して來る。此『漢城北壁』は三戸君としては失策として大分膨らされたと云ふがその中が反つて此作の價値づけたものであらうと思ふ、優美とか上品とか爽かとか云ふ樣な觀念を弄することを目的とする描法を突破した點に作者の愛題が有つたかと思はれるので私は反對に大膽にやつてのけた筆觸のこの繪の具の上に漂ふミルク色の甘やかな味覺に來るやうな彩色を愛する。其處が一番此の作品の效果である。山の形にも無理がなく何處にも不安を與へる點が無い。確者にして始めて鮮展が生んだ第一回にして大作である。

月尾島の潮湯

愈六月一日から開業 仁川驛から自動車を運轉

仁川月尾島に總工費八萬圓の經費を以て新築中の月尾島潮湯は近く竣工し來る六月一日から開業するに決定した場所は月尾島の尖端、二階建和洋折衷の建物で中には潮水の大浴槽（大十二坪）、女用八坪、及休憩室、食堂及眺望絕佳のベランダが設備され尚仁川驛より同浴場までの旅客送迎の爲め十人乘り自動車四臺を運轉し堤防より月尾島を半周して浴場に至る運轉をなす事となつて居る

鴨綠江鐵橋 片側通行禁止

鴨綠江鐵橋步道板張替工事施行の爲め左の日時を以て片側通行を禁止せらる

新義州より左側自五月二十日至六月十一日

同上右側自六月十二日至七月六日

茶代廢止を勸誘

會議所から各旅館へ

京城商業會議所では過般安東で開かれた滿鮮商業會議所聯合會で委任附議となつた一般旅館の茶代廢止の件は最も時勢に適切なるものと認め近く府內各旅館に對し茶代廢止の件採用するやう勸誘する事になつた

菜切庖丁で 胸を刺す

就職難に悲觀した男

高知縣長岡郡新居村生れ當時大邱府堀山町天理教會教師佐藤安吉方同居無職田村政則（二七）は九日午後六時頃家人の留守を見計ひ表六疊の間で菜切庖丁を以て胸部を突き刺し自殺を圖つたが死に切れず慈惠醫院に入院加療中であるが原因は就職難に悲觀したためらしい

懸賞附犯人

悔悟して自首

佐賀縣生れ當時釜山府瀛州町一丁目四十二番地米穀商中部芳吉店員樋口國藏（二〇）は五月一日主人の命を受け釜山本町百三十一銀行釜山支店より現金二千五百圓を受取り途中出來心を起して其まゝ拐帶逃走した爲釜山では直に届出で手配りしたが被害者は之が逮捕に就て被害額の百分の二十を懸賞として提供する旨の申出をしたのである、犯人は直に仁川に來て仁川旅館に投宿し定期を預けようとして其一部の金は朝鮮銀行及び殖產銀行の兩支店に預金して細心の注意を拂つたが十日朝に至り俄に悔悟し自ら仁川署に自首して出で犯行を自白した、取調の結果前記の金の內六百餘圓は既に費消し尚一千八百餘圓を前記の如く預金してゐたと（仁川）

預金通帳拾得

金額は四千餘圓

二日午前十一時頃仁川府龍岡町鶴田商會前の通路に於て殖產銀行仁川支店預金通帳一冊を拾得して届出でた者がある拾得人は李瑨鎬と云ふ鮮人で通帳の所持者は單に川本りはとある丈で住所不明である預金高は約四千圓で引出金の多い處から見ると恐らく相當する者の通帳ではあるまいかと想像し得る仁川署では殖產銀行に照會して目下取調中であるが未だ何等の申出でもないと（仁川）

大阪相撲にも 紛擾起る

大阪相撲東西幕下十枚目以上の全力士が引退を賭して十一日の初日を前にして大阪相撲協會に給金の倍額要求書を九日提出した結果協會にては九日夜早速頭取會議を開き討議したが容易に決せず結局要求承認することゝなつたが殘島以下の二役は力士會の代表十數名と會見し承認の旨を傳へるや更に各頭取の本名連記の上公正證書を作成し印鑑證明を添付すべしと申出でたので之に對した此の際協會では斷然たる處置を執るべく初日は二段目以下でも出す覺悟で取組を發表し太鼓を廻した（大阪電報）

『鎌倉』にお灸

遠出した娼妓

龍山桃山遊廓都樓娼妓鎌倉事木村ユクエ（二一）は去る二日午後三時頃元町一丁目九七の竹田秀也方に行くと稱して其まゝ二人で鈴泉、太田と遊び廻つて居たことが判り八日大田警察に取押へられ送還されたが龍山署で無届け外泊として科料十圓に處された

野犬狩

龍山方面では十七日より一齊に野犬狩を行ふ事となつたので畜犬には飼養者の名札を附し又は鑑札を附けて置かないと飼主の有無に拘らず野犬として捕獲せらるさうである

鮮銀の運動會

朝鮮銀行にては十三日午前十時より龍山中學校運動場に於て同行陸上運動會を催す

香川縣人會

在鮮香川縣人會では來る十三日日曜日午前十時から獎忠壇公園にて家族慰安會を催すことになるが餘興として婦人寶釣、小供競技大供競爭、發裝其他の趣向を凝らし一日を清遊すると

修養講演會

京城消防組では十一日午前十時から消防署に於いて目下滯城中なる京都清水寺大西良慶師の修養講演會を開催した

開城軍人分會

開城在鄕軍人分會では十三日午前十時から春季總會を開催し正午から大運動會を擧行する由

總督府の宿直電話

總督府に用のある人で退廳時後及び日曜等に電話を掛ける向は內部の事情不明の爲め無駄な時間と勞力を費して居る由であるが右は本局六〇〇一番の一が文書課宿直、同五が會計課用度係、同六が小使室、同十四が警務局宿直、同廿一が表門受付で其他は直通線がない相である

大相撲の 鮮滿巡業

栃木山と大阪宮城山の合併

東京大相撲巡業の日程は十日に至り栃木山、常の花以下の出羽の海一門は東海道を巡業の上大阪の宮城山組と合併して鮮滿地方に巡業することゝなり源氏山、太刀光一行は北陸地方面と決定し直に出發した（東京）

桃山遊廓でも 娼妓の待遇改善

大森龍山署長の斡旋 奇拔な買喰ひ防止の一項

本町警察署が率先して新町の娼妓の待遇改善を行ふ事となつたが龍山署管內の桃山遊廓ではこれと相前後して去る九日樓主の集合を行ひ席上大森署長と懇談の結果左の如き決議をして近く實施する事となつた

（一）娼妓が花柳病で入院費用は樓主の負擔とする事

（二）廢業の場合の利息は月別計算であつた者を日割計算にする事

（三）二ケ月に一回の公休日を與へ若し公休日に勤めた者は利益を樓主と折半にする事

（四）娼妓が買喰ひが甚だしいので自然別借しが增へるから買喰ひを豫防する事

（五）娼妓が家庭の人になつた時の準備として裁縫其他家事に必要な修養を奬勵する事

大森龍山署長の談 右の第一項の入院に就て缺勤した日數は娼妓の稼日數に加算するか否かは目下協議中である多分一箇月以內の入院は稼日數に加算する事にならうと

理髮業者の試驗制度

施行の下準備

道衞生課では理髮業者に試驗制度を施行する下準備として十二日各警察署衞生主任を召集して協議をなす由

中央辞券 僞造事件

天下稀有の事件と云ふの一三日出北…大審院は被告人に對し七日左の如く判決…（東京電報）

五ケ月山本恵次郎、五ケ月西村三郎、罰金三百圓江口寶太郎、三百圓伊丹、…（以下判讀困難）…等にて…

主義書 全部差押へらる

…で無政府主義に於て全部を差押へ（東京電報）

…は自分の女房…死亡した急報により…病院に入院加療中の婦人の身元は…

電車事故

十日午後十一時…

五月一日開業

時代の要求に應じて生れました出雲屋食堂必然皆樣の御口に合ふ樣に調理してあります

鰻蒲燒御一人前九拾錢 鰻丼同七拾錢 きもすい同拾錢 大阪名物錦の雌味噌汁 洋食御定食一圓

其他一品料理も調理致します出前は御用命次第迅速に御屆いたします

南大門通り朝鮮ビルヂング內（米倉町停留所前）

出雲屋食堂 電話本局二二八番

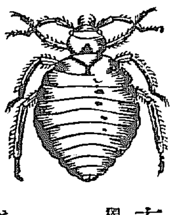

南京虫の驅除には 獨逸バイエル會社製最新藥 セルタン を是非一度御試用下さい

總發賣元 仁川 世昌洋行 特約販賣店 京城本町 山岸天佑堂藥房

楢林博士推奬・片瀬博士鑑査 ワダカルシューム錠

婦人 殊に妊娠に對し保健上必要なるは勿論胎兒の發育を助成し諸種の障害を除き分娩時に於て出血を抑制し安產せしめ且乳量を豐富ならしむるため各方面に盛に勸奬せらる（片瀬博士說明書進呈）

發賣元 大阪道修町 和田卯助商店

謹告

京城若草町三十六番地 竹內建築事務所 電話本局長六七五番

釜山榮町貳丁目 竹內建築事務所出張所

元鍾路通二丁目廿五番地ニ於テ營業致シ居候處前記の場所ニ移轉從前通營業致候間此段謹告仕候

書畫骨董入札會

今般青島藤崎集珍堂ハ支那珍器數百點持來リ前記ノ通リ入札會相催候間萬障御操合御來遊御立ノ榮ヲ賜リ度伏而願上候也

○日時 五月十三日下見 十四日當日

○場所 京城南山町二丁目 美術俱樂部 電話一三六〇番

育兒常備藥 樋屋奇應丸

小供に一番ヨクキクすり かんむしねつはしか其他諸病

京日案內

株券 金融 自九時至五時 日步安… 明治町一ノ五九 竹下

募集 各地特約製造大募集 新案發明 滿洲寶天八幡町 カルシューム豆腐商會

店員 二三名入用（內地人）希望者本人直接來談あれ 京城本町三丁目 京染商

古本 誠實買入 御報次第參上仕候 京城本町二丁目 文光堂書店

住宅 …

賣家 …

公債 …

觀相 …

內弟子 …

古本 高價買入 …

看護 …

讓店 …

電話 …

特別欄

甘藷苗 …

酸素 製造販賣 朝鮮酸素合資會社 龍山京町十五番地ノ一（龍山警察署前） 電話長龍山八〇二番

模範全乳 李王職御用 總督府醫院御用 東亞牧場（電話五二番）

鯨 尾羽毛 專業問屋 平井成一商店 下關市

大氣豫報（十二日） 晴後曇

四銀行合同と安東縣

本店は大連に決定した

安東の支店には有力な幹部を駐在

滿洲商銀專務 藤本泰一氏談

【安東縣】滿洲四銀行合同の要務を帶び上京中であつた滿洲商銀專務取締役藤本泰一氏は去る五日歸安し直に當地實業會議所評議員の招集を請ひ去る八日同所會議室に於て合同問題の經過につき詳細なる報告をなしたが大要左の如くである

銀行合同の議は數年來より論議されつゝあつた滿洲財界の救濟策は銀行の合併及金融機關の整理にあるとの見解は同業者に於て考究の結果、一時財界の好轉に伴ひ設立された在滿小銀行の合同整理を爲し所謂打つて一丸として以て其資金の充實を圖るに外なしとの意見に一致したのであるが目下滿洲各地に散在する二十六銀行をして一氣呵成的に合同せしむるは反つて種々の紛糾を生ずる懼ありとして比較的基礎の鞏固にして滿洲各地に支店を有し聯合に了解ある奉天、大連、長春、滿洲の四銀行をして先づ合同せしめ而して後漸を逐ふて初志の貫徹に努めては如何との意響に依り吾人は此滿洲救濟の趣旨に賛し上京し大藏省、關東廳、拓殖局其他と會合協議の結果遂に今回の合同成立を見た次第である、尤も吾人の滿洲中の中央に位する安東實業會議所の要求として寄せられた合同銀行本店の安東設置問題に對しては親しく安東の事情を知悉せる自分としては極力其實狀を吐露して斡旋大に努めたのであるが、或意味に於て本問題の鍵を握れる朝鮮銀行の意見が本店の所在地は、滿洲商工業の中心地たるべきこと、金資融通の關係上比較的預金の吸收に便なること、業務の統轄上監督官廳及關係銀行の膝下に近きこと、の三要素を具備せる土地に設置すべしとの要求に對し安東は地勢上滿洲の中央に位するも政治的中心地にして經濟的見地よりしては聊か當を得たるものでなく安東は物資の集散狀態及國境貿易額並に預金の關係高等より見るときは遜色なるも地理的關係より之を見るときは其位置餘りに東邊に位し業務執行上不便多しとの理由にて結局合同後の本店は奉天、安東に比し比較的諸要素を具備せる大連に決定した譯である、然し工場の設置と違ひ銀行本店の如きは業務の進展如何に依つては何時にても移轉し得るのであるから、安東將來の發展と資力の充實の變化の具合に依つては東邊たればとて安東必ずしも可能性を有せずとは斷言し難いのであるから此際は宜しく了解を願ひたい又安東は在來滿洲商銀の本店所在地で相當聯絡を選擇して居たが、合同の結果支店所在地となつた爲め所謂總てを本店に則附されるべしとの見地より諸般の設備、經營其他に就き兎角懸念さるゝ向きとあるやうであるが合同の結果は在來の滿商に比し約四倍の堅實なる資金を有するを以て能力に於て安東財界のため遙に幸であると信ずるのである、而已ならず、新銀行認可の際は安東支店には必ず相當の幹部を駐在せしめ業務執行上些かの遺憾なきを期せられたしと關東廳に對し附帶條件として申入れ且つ安東は他地と異り木材、柞蠶、大豆等滿洲三大特産物の集散地にして國境貿易の關係なる點よりして將來或は合同銀行の如何に依つては安東に吸收するやも計られぬ資金の大部は安東に於ては相當安東に離く此場合に於ては相當の援助ありたしとの了解も得てあるのであるから宜しく此間の消息に就ては諒として貰ひたい、殊に新設銀行に對しては朝鮮銀行及東拓よりも充分なる了解の下に援助あるべき筈で目下提唱されて居る低利資金の如きも全部とまでは行かずとも或る部分の融通は可能性を有するのであつて、一面目下當業者の要望せる銀行能力を發揮し所謂金融機關資金の融通を圖るは定款の一部に確實に加へらるゝのであるから安東金融界の資金の融通は從來より以上に潤澤なるものと見て可なると共に安東經濟界の將來は盛く多望なりと謂ふべきである云々

多忙な元山の逐鹿界

最先に火蓋を切つた學議の總選擧

競爭猛烈を極めん

【元山】學校組合議員、商業會議所議員と何れも改選期が差迫つて本年の元山選擧界は極めて多忙であるから其競爭の猛烈さが想像されて居るが、就中學校組合議員の改選は來る六月一日でイの一番の皮切りであるだけに現在議員の中でも再び出馬の意志を有する者も少くない模樣であるが他に新規に出馬せんとする者も四五に止まらざる樣子であるが孰れも既に豫め陣容を整頓して觀望を持して容易に名乘りを揚げず暗々裡に運動の歩を進めつゝある有樣であつたが新元山の建設を標榜して組織された元山の中堅青年團たる公友倶樂部が岩城六、小田村宗一、瀨戸一、小林保三郎の四氏を公認候補に推選し先づ先き驅けて堂々名乘りを揚げ一氏の宅を本部とし倶樂部員全部の宅を各々選擧事務所として宣傳を開始し、理想選擧の旗幟鮮かに後援の承諾を得たる向には門口に特定のマークを貼付し必勝を期して頗る機略に富んだ運動を開始した。尚引續いて現議員杉山税治氏が土木業者と加能越人會との推選で名乘りを揚げ此處を固めて觀風他に輪を蹴へて陣頭に進めた此の勢に今迄形勢を觀望して沈默を保つて居た他の連中も急に驚きの運動を試みつゝあつた模樣で何れにしても十七八名は選擧には全部立候補を宣戰すべく定員十二名に對し少くも十六七名の候補者ある見込で期日の切迫と共に其競爭の猛烈さが想像されるが、之れに付いて某有力者は『兵は拙速を尚び一手の遲れは千手の遲れとなる、公友倶樂部が他に率先して堂々名乘りを揚げたのは最も策の得たもので何よりの強味を加へた譯である、元山の教育界の爲に宣戰せんとする面目なる抱負を有し議員たらんとする者は此際逡巡する事なく進んで立候補を宣言し所信を發表すべきで、單に應戰のみを事とせんがため組合も既に無く土民の爲にコソコソ

ソと卑劣な運動する樣な從來は斷じて誤るべきである」と謂つて居た

奉天商議改革

副會長以下主任の更迭

【奉天】奉天商業會議所は從來から中央の議があり所員同志の間に軋轢を缺くが如きは既に極めて明白なる事であつたが其都度一般からは大改革の必要があると叫ばれて居たが遂に今回の處置によつて改革の第一着手として何等改革らしいものも見なかつたが最近の今回平田副會頭は在職中の責任を負ひて辭職する事となり古市、河野調査の兩主任も亦此の期に後任を決定した、而して後任者は理事兼副會頭として現奉天支店長小笠原副會三氏の就任を見る確定である、是れを以て多年暗闘されて居た奉天商業會議所の改革は斷行されたる譯であるが向後の活躍は大に注目に値するものがあるであらう

支店問題保留

【安東縣】豫て懸案となつてゐた安東商業會議所の支店問題は去る八日の安東商業會議所常任委員會に於ける平田滿洲木材所長の銀行合同問題經過報告に依つて聊か諒解する所ありたるやにて本問題は一先づ保留する事となり新銀行實現後の措置に依つて再び開始することに申合した

沙里院選擧界の形勢

移民側全勝を期して起つ

失權の醜態を演ぜぬやうに

組合費の滯納から處分せよ

【沙里院】改選期日に二週間に迫つた學校組合議員選擧界の情勢は既に大體の輪廓を表はし來たつたが選擧權者は此際速かに納入して土地の移民側では全勝を期して大膽にもり四名の候補者を擧げて堂々の陣を張ると云ふ氣勢を示し居るやうで選擧權者中約四分の一の權利者を有する者が一團となつて居るは既に十分の可能性があるものと見て誤りなかるべく勝算ある際に候補者の一にも加はらざる者の間には組合費の滯納者があり此際組合費滯納者中の一派の選擧運動を投ぜんとする者もあるやに聞く、殊に一派の候補者の先づ第一に手を付くべきは選擧權者の組合費納入で此際滯納者は選擧に參加する事が出來ざる爲に過ぎらざる事とて其數は又二百名の多きに達し居るを以て折角の權利者としての組合費は一時に納入されたしと

教育懇話總會

【平壤】平壤教育懇話會は十日午後四時から崇實大學に於て第三回總會を開き平壤に於ける公私立各學校外國人等各關係者二百五十餘名集合し第一回は女子高普校で開催第二回は中學校で開催何れも好成績を收めたが今回は特に私立の學校を選んだことは同校の外人經營の總督府視學官高橋濱吉氏の講演あり本會は會を重ぬる毎に盛況を以て迎へて居る外人側の學校關係者や外國人は特に好感を以て迎へて居る

新候補者續々顯る

大邱學議選擧界の狀勢

未曾有の大競爭を見ん

【大邱】時日の切迫すると共に大邱學校組合議員の選擧は激烈なる競爭を見るべく續々として新候補者の出現を見つゝあるが去る十日までに決定したるもの亦は決定せんとしつゝある候補者の顔觸れは

松岡多吉（中央商道）▲中谷近太郎（東拓支店）▲加本儀平（熊本縣人）▲湯淺瞭藏（七星町）▲坂民太郎（土木建築組合）岡田彥一（煙草專賣局）▲丸山利貞（裁判所）▲伊藤吉三郎（現議員山口縣人）▲吉村長平（同上）▲諸藤芳雄（東城町）▲佐藤良平（元町）▲若林誠助（米穀商組合）▲内田六郎（西川町）▲岡本小三郎（土木組合）▲平野石藏（岡山縣人會）▲小川德長（鈴木商店）▲向坂庄吉（高知縣人）▲森濟吉（米穀商組合）▲白井俊三郎（慶尙北道組合）▲高木要三▲酒巻菊之助

の諸氏にして右の内三四は立候補未定なるも其呼び聲高きは先づ前記諸氏なる如しこの外十四五日に至り更に四五名の新候補を見るに至るべし右の中先づ當選確實と見られたるは氏としての出馬と、中央銀行を根據とする松岡多吉氏、熊本縣人會を背景とする平野氏等なるべく伊藤吉三郎氏は總數に出馬せずと聲明し居るも是は伊藤氏一派の選擧手段なるを以て選擧間際に於て一擧に勝ちを制せんとするものなるやも知れず又丸山利貞氏は昨年來の縣人移動によつて二十票以上を減じられたりと稱し他の方面の應援を求めつゝあり要するに今回の選擧は未曾有の大競爭となるべしと

尚今回の選擧に對し一般の態度を見るに從來學議なるものは兎角有力者の名譽職視されたる嫌ありしも今回は未曾有の立候補者を出したるは一般の關心を高めたるものとして注目に値すべく又今後の向背は學議としての一般に好評を博して居る

平壤經濟狀況

【平壤】平壤に於ける四月中の經濟狀況を觀るに移入税の廢止氣配への警戒と一般に財界不振であつた譯移入ら顯る注目に値すべし

新しき光明に導く

大邱常成會の事業

去る六日大邱刑務所内に於て開會したる犯人保護事業大邱常成會總會に於て刑近典獄の試みたる挨拶は左の如くである（大邱）

本日は御多忙の所多數御臨場に御出で下さいましたのは誠に感謝に堪へない次第であります、今般刑務所の職制改正に伴ひ本會の役員を更迭し大邱土木建築組合より出資の件、會則の一部改正の件、事業擴張の件、常成會の現況報告等に關する件に就て御諒解を仰ぎたいと存ずるのであります、皆樣の内には未だ本會の役員をお願ひして居ない方もありますが孰れも當地に於ける代表的の有力な方でありまして特に當會の將來に御同情を寄せられん事をお願ひ致します、常成會の役員中會長は會頭職を十餘年により典獄が之に當つて居りますが出獄事業である此保護事業を徐々にして第二の監獄を作る事に陷らぬ樣にせねばなりませぬ。

即ち保護事業はあるかの如く思ふものがあり吾人の事業を信用されない向もあり、吾々の力でなければ出來ない事であると存じますけれども一面には會員として典獄の職責のみが之に當るものであると思ひます、故に出獄人の處遇に付ては、其の内容外觀共に十分なる改善を施す事が出來ないと存ずるのであります、皆樣が此の方に依つて本會を經營せらるゝ事が出來なければ斯業の發達を期する事は困難と存じます。今日自ら會長たる事を辭しまして、今後會長として深田知事閣下に就任を懇請致しました處御快諾を得ましたので一面には此の際從來の役員諸氏も辭任せらるゝ事となりましたので新會長の就任と同時に役員の改選をする事と各方面より紳士を網羅して新に役員を嘱託せらるゝ事でありますから茲に新陣容を整へ更に一新紀元を劃して將來の活動を期したいと存ずるのでありまして出來得る限りの御援助を賜りたいと思ひます。新に刑務所の代表的地位にあらせらるゝ方であり、要は役員たるべき人々の官公職又は民間の有力者を以て組織し今後の御援助を仰ぎたい、又各方面の役員を補充して本會の活動を圖らしむる事、つまり本會の外觀のみでなく實質を作る事が必要だと思ひます。本會の基本財産は創立以來の寄附金多數を以て設けられたる當時の金額千五百圓以上となりましたが未だ十分ではないので今回大邱土木建築組合より多額の寄附を受けました、資源を失ひたる爲め經營上困難を感じて居りました處多數出獄者に保護を加へんとするに至りました事は斯業の爲め感謝の至りに存じます。

殊に本會の保護事業に就ては人を得る事が第一でありまして當會に於ては職業紹介所を設けて出獄者の就職の斡旋に努めて居るのでありますが今日の所其數は少なくないのであります、即ち本會に於ける出獄人保護者は年々増加して居ります、本年度に入つて既に數十名に上つて居る有樣であります、從つて經費の點に於ても四千四百五十九圓でありまして前年度に比し一千圓以上の増加を見、尚今後此の事業を擴張するには少くとも五千九百二十八圓の豫算を要しますが收入の見込は四千九百六十九圓であります、其不足を補充せねばならぬと云ふ次第であります、然し是は姑息の手段で結局は基金を募集等によつて基礎の安固を圖らねばならぬと思ひます。

今後も他日更に御相談を申上げたいと思ひます、當常成會は明治四十五年四月の創立であり、當時の役員は刑務所附近にある地所千五百餘坪はこの處に御出願になつて居る徐内朝氏の御寄附になつたものであります、創立以來の收容人員は二百廿七名、内逃亡廿八名、死亡四名で殘り百八十五人の大部分は新に一家を創設し親族に引取れ又は他家に入る等改過遷善して保護の目的を達し得たる事は御同慶に堪えない次第であります其他職業紹介又は臨時保護等機關に社會の爲めに貢獻した事は尠くない數を示して居りまして、當局の御援助に依つて我等の微力も若干社會の爲めに貢獻せるものがある事は大に愉快に堪えない次第であります、當會は本年五月一日現在の地所家屋什器、借款現金等の總計財産は、一萬千五百二十四圓であります云々

困つた防穀令

鮮人に絶食を強ゆるに等し

適當の處置を執れ

【安東縣】最近滿洲江上流寬甸、臨江の兩縣に於て防穀令を布告し寬甸縣にては既に本月一日より實施し臨江縣も亦來る十五日より之を施行する筈であるは既報の通りなるが右に關し今回當地に於て調査せる滿鮮間の寬甸縣臨江縣に於ける鮮人の經濟は皆米の收穫に乏しき爲之を補ふに米價の低廉なる滿洲米を以て常食となし來つたのである此の點は常に鮮人より見るときは殆ど生命を繫ぐ米の收穫に乏しく七分は滿洲米を以て常食となし來つたのである爲め此の輸入を杜絶せらるゝに於ては防穀令を布告したる爲め絶食の已むなき状態となり最近に於ける寬甸縣臨江縣に於ける鮮人の窮状は實に言語に絶するものがあり此の防穀令の實施に依り彼等の需要を斷たるゝは即ち四、五月の交に掛けての鮮人の最も旺盛なる季節であつて此の禁止は彼等としては直に日常の糧を失ふ事となるは勿論、加ふるに最近米價高騰し之れに伴ふ諸物價の騰貴を示す今日彼等鮮民の苦痛は察するだに餘りありであつて當事者としては此の機會に於て何等か適宜の措置に出づるにあらずんば彼等の飢餓の悲境に陷るは免れざるであらう

水原郡の

燃料節約實行

郡當局

【水原】温突燃料の節約を實行なすは個人經濟の向上を圖るのみならず林野を保護し國土の保安及び産業の發達を圖る所以にして朝鮮現状に於ける最も重要なる急務であると云ふ處から水原郡では京畿道の獎勵に係る温突焚口及温突に改善を施す事を實行せしむる爲め先づ第一着手として市場所在地水原、烏山、發安場、松山、牛月等各面の民家に對し實行的

義城水利組合

【義城】慶北義城郡義城面は水田段別二百町歩に過ぎざるも東部面高田洞は一水利組合を創立する事となり高田洞手の出願を見ひ開墾地調査を遂げたる處田畠二百町歩となる見込にして其の施設をなす時は水田となす事を得るを以て地元農民は一日も早く實施する事を望んで居る、目下は既に調査中なれば近く

慶北警官欠員

【大邱】慶尙北道警察部の四月末日調査によれば全道の警官定員は內地人千二百名に對し百五十八名の缺員あり鮮人は七百六十八名に對し目下四十八名の缺員あり鮮人巡査は五月七日入所したる巡査教習生約四十名が卒業せば殆ど缺員に近きも內地人側は當分缺員となるは明瞭なると

木材先高豫想

【安東縣】當地木材界は前月來より一般の好調を享け引續き活況を呈し一段の昂騰を遂つて居るが一般に見る如く新規の木材の先高を見越せる買措みは支那木材側の先高を見越せる買措み及び木材工期に入りての第一期の出材を期する運搬の狀態であるが去る九日到着せる當地採木公司の初筏は僅に九十一臺にして昨年同日の百三十一臺に比し四十臺を減せるは本年流筏數の減少は豫想通りに向ふことなるを以て木材は蒙らざるものであつて流筏より見れば本年流筏數の一萬五千九百四十四臺にして昨年同期に比し約五割以上を減じ殆ど絶望の狀態であるよりみれば今後の昂騰は免れ難く結局木材の價格は今後流筏數に於て異數の增加を見ざる限り相場は漸次上向歩調を辿るべく先高を豫想されて居る

完成の上水利組合の組織を見るに至るべしと

大邱圖書館の使命

文化政治に順應して

知識の向上を計る

【大邱】工費三萬餘圓を投じて新築中である大邱圖書館は愈々近く竣工の豫定なるが施設するものであらう、我大邱圖書館の使命は都市の發展の諸る所に見るに先づ社會教化の一端として朝鮮の文化政策に順應し一般國民の文化的智識、德操の涵養に資すべく努力する筈であるが大邱圖書館の圖書は大別して三つに區分する考へである第一部は通俗的の圖書で、この部では常識の涵養を目的とする圖書の蒐集、小學兒童の要求する圖書類を選定して提供する考へである、他は新聞雜誌等を備へ付くる事は勿論である、第二は特別部で本部には熟心なる研究者に對して學術研究の資料に應ずる圖書類を提供せんとするもので此の部には鄉土史料中慶尙北道に關する文獻記錄、朝鮮全南關係の圖書を蒐集して提供したい、其他內外の圖書部と稱して慶尙北道に於ける産業、記錄、統計類、其他の地方誌、記錄、統計類、又は朝鮮に於ける產業、滿洲支那に關係ある調査資料の圖書及び記錄、其他行政、交通、衛生等の資料を蒐集して學術の研究に提供したいと思ふ、又時としては展覽會、講演會や音樂會の開催、巡回文庫の組織等をも計畫中の一つである、但し本館の設立の目的は圖書館の蒐集に依りて成る好結果を齎したので燃料は從來の四期は隔年一行は各地に出張して地方有識者其他多數の有志者を市場に集合せしめ或は普通學校生徒に對しなど親しく趣旨を説明して實行を促しつゝあるが各地共其方策なる事を自覺し大に之を歡迎し漸々實行を見るに至り最近に依つて得ると云ふ此を各戸數に試みて見ると各面に僅一校宛の普通學校を設け然も其温突の改造で節り出し得ると云ふに至つては決して等閑に附す可き事で無い事がわかる

桑苗植付反別

【大邱】大正十二年度慶尙北道內に於て植ゑ付けたる桑苗は百十萬五千本なるが其面積は四十八町、反別は約三百町歩なりと

仁川港へ

驅逐艦入港

【仁川】鎭海要港部百武司令官の座乘艦來る十七日新義州から

猩紅熱蔓延の兆か

大流行の行程を辿りつゝあり

根本的撲滅策を考究す

【釜山】昨冬來釜山の各小學校を襲ひつゝある恐るべき猩紅熱は今日終熄に至らず九日迄々小學校に一名の患者を發生するに至つたので各校に於ける大消毒を施すと同時に同學級生の登校を禁ずる事としたが猩紅熱流行の經路よりするときは現在の發生狀態は恐るべき大流行の行程を辿りつゝありとも稱せらるべき狀況にあるを以て過日來道よりは府衞生課長出張して協力之が豫防策につき當局と打合せ中であつたが又しも前記の如き患者の發生を見たるを以て愈々根本的撲滅策を講ずべく其方法等につき研究中であるが第七小學校に於ては九日午前父兄懇談會を開き學校及家庭に於ける豫防法につき懇談協議の結果、一、學校內の根本的消毒を行ふ事二、生徒にマスクを使用せしむる事三、一日數回の嗽を勵行せしむる事等につき大體意見の一致を見たるに付更に十日父兄懇談會を開き最後の決定を爲したるが生徒の補除を全部するが如きも豫防上最適切の處置なるも經費の關係上已むを得ざる事情もあれば他に代はるべき何等かの適法の方法につき十日の會合に於て研究を重ねる筈であるが府に於ては擬り第七小學校のみならず他の各校に於ても各同樣の豫防方法を實施するの必要を認め九日午後各學校長を府廳に參せしめ打合せする處があつた

守備隊滿期兵退安

【安東縣】當地駐屯守備隊滿期兵は去る九日午前歸還列車にて退安したが驛頭には當地在鄕軍人會小學校生徒等の見送り盛んであつた因に補充兵は十二日着安の筈なりと

海岸觀察に搭乘する第廿二驅逐隊の樅、楓、梅、桂、榧の四隻は十七日午前新義州より仁川入港同十九日百武司令官の京城よりの下仁視察を迎へ十九日午後木浦へ向け出港の豫定であると

助成會組織

【大邱】大邱商業會議所が中心となつて大邱府都市計畫の實行を促進すると云ふ目的の下に大邱都市計畫促進助成會と云ふものが出來た、其の役員は左記の通り（大邱）

會長向坂庄吉、副會長李丙學、常務吉田由巳、評議員山井俊助、平野石藏、寺田喜作、大橋松太郎、若杉誠助、加本儀平、千葉包次郎、李恩儀、足留包次郎、內田六郎、中西喜三郎、李康男

漁業組合總代會

【新義州】平北漁業組合總代會は十一日新義州郡北下洞に於て開催し鐵山郡漁業組合認可申請の件を附議したり

百武中將來南

【鎭南浦】鎭海要港部司令官百武中將は十二日午後六時着浦にて入港十三日市內を視察し同日午後七時新義州に向け出港の筈（鎭南浦）

前田憲兵司令官

【大田】管內巡視中の前田憲兵司令官は十日午後四時十分大田着直に大田憲兵分隊を巡閲し桜川旅館に一泊十一日午前六時二十分大田發湖南線にて全州へ向ひ光州、公州、清州を經て十四日午後七時五十分京城の筈（大田）

天安郡守巡視

【天安】天安郡守は新任最初の管内巡視として去る十日より自動車を驅り隨員を從へ左の日程で出發した（天安）

稷山面成歡面十日豐歲面廣德面十一日歡城面十二日木川面十四日北面十五日葛田面十六日東面十七日笠場面聖居面十八日

白國視察團來南期

【鎭南浦】白耳義第一流の實業家八名は歸國二名を除く同國經濟視察の途次來る十六日平壤着翌十七日鎭南浦を視察し十八日平壤經由滿洲に向ふ豫定である

竹令會の

演奏を聽く

平壤 竹の子

【平壤】九日夜柳屋ホテルの前を通ると哫々たる尺八の音が洩れて來る近づいて見ると都山流尺八演奏會と貼り出してあるので、つい聽いて見る氣になり一寸と覗く。

會場であるホテル大食堂には聽衆が溢れて間の休憩室迄一杯の人で身動きもならぬ大盛況お蔭で中へも這入れず襖越しに見る事が出來ぬ、入口から會場を見渡すと九分通りは若い婦の聽衆で白粉の中から拔け出たやうな顔や、七三に結ふた頭が微を覗して坐り白い漆喰に照されて居る。

プログラムも大分進んで何の曲から聽いたが竹の數が多過ぎるのか、洩れてくる音樂は雜然として決して合奏の氣分が濃はない、マチマチにドすロの音が耳に立つのとヴヰオリンらしい音も際はつて來る、それでも曲が終むと喝采が起る。この曲が濟む頃から客がソロソロ出すものもあつた。こんどのは少しよかつたネ……と話して行く今の演奏にして一寸宜かつたと評して居る處を見ると前曲の演奏振も略想像が付く。」

筝竪頭の合奏の時から辛うじて會場に這入り砂だらけの板の間に蹲むが出來た、竹と三味は可なり調子が揃つて居るがマンドリンとヴヰオリンの爲め合奏を滅茶苦茶にして仕舞つて聽き甕のせぬ事夥しい。磯千鳥であつたと思ふ竹が一人で筝が二面、筝は確であるが竹の方が未熟なのには驚いた、一人の竹である以上相當の技倆があると思ひの外テンで口も下りぬ時々ピーピーと頓狂な音を吹き立てゝ平氣で居る所に驚かせずに居られなかつた。京城から應援に來た佐藤令山師の筑前は流石に上手なもの。三味もスックリ合つておつとりと合奏氣分も充分に現れ聽衆も漸く滿足したと見えこの曲が終ると聽衆は半分減つた。竹令會の連中の演奏はどの曲もたゞヴヰオリンとマンドリンの爲めに確かに失敗であつた。令山師の清水に令鮮師の傑奏は聽衆を魅了して瞭然たる會場も遂に靜まつて恍惚として妙音に醉はしめた、散會した十二時頃であつたが竹は概して音の聽取らしい吹奏、合奏の趣意に添はぬのは遺憾

地方集會

▲鐵道事務所長披露宴【奉天】奉天鐵道事務所長加賀谷二氏は去る六日午後六時半から金龍亭に於て在奉官民有志六十餘名を招待して事務所開設の披露宴を張りたるが席上加賀氏の挨拶についで前奉天運輸事務所長大數氏は今回職制改革の結果撫順炭鑛庶務課長に轉任せるを以て在奉中の厚誼を謝するの旨挨拶する處あり主客十二分の歡を盡して午後十時散會した

▲西崎氏園遊會【鎭南浦】西崎鶴太郎氏は去九日午後四時より自邸高臺の庭園に於て官民七十餘名を招き盛大なる園遊會を催せり瀟洒なる庭園の佳趣に美妓數十名酒間を斡旋し所々に摸擬店等を設らへ近來になき清遊なりしと

▲堀內氏送別會【新義州】新義州官民有力者で組織してゐる懇話會では今回新義州ホテル支配人から釜山ホテル支配人に榮轉した堀內十朔氏の爲めに九日夜六月例會を兼ね第二樓新館に於て送別會を催し席上當番幹事久留島憲兵分隊長の挨拶あり堀內氏の謝辭あり出席者五十餘名でなかなかの盛宴であつた

地方人事

▲伊藤元山稅務課長 七日淸津發赴任（淸津）

▲田原會寧稅關支署長 九日淸津を經て赴任（淸津）

▲渡邊忠南財務部長 八日巡視の爲め來安（天安）

▲井上天安警察署長 忠南消防演習見學の爲め上野組頭等と八日大田へ（天安）

▲寺尾規矩郎氏（前新義州稅關長）東拓の用務で十日北行（新義州）

▲堀內十朔氏（釜山ホテル支配人）十日安義間挨拶の上出發赴任（新義州）

▲秋尾後見氏（新義州專賣出張所長）沙里院に出張中の處十日歸任（新義州）

▲宮川惣氏（新義州ホテル支配人）九日着任各所歷訪（新義州）

▲服部第二守備隊主計 第廿師團經理部會議に出席中の處十日歸任（新義州）

▲澤田慶北知事 慶州、迎日、盈德三郡へ出張中の處十日午後歸任（大邱）

可溶性 銀ワギン

婦人科に推奨せらるゝ改良膣球

專賣特許

醫學博士川添正道氏 賞讃
醫學博士香淺勝剛氏

本劑には全く脂肪を含有せざるにより粘着性ならず藥物作用は完全なり。これ婦人科に推奨せらるゝ所以なり。

子宮內膜炎、特に淋毒性子宮內膜炎、膣炎、實質炎に適應す

▽有名藥店にて販賣す若し無き時は直接御用命あれ

說明書進呈

東京市日本橋區本町
友田合資會社

資本金 八百萬圓
拂込濟資本金 五百萬圓
積立金 壹千七拾九萬圓

本店 朝鮮京城南大門通
振替 貯金口座 京城 三三 三三

朝鮮銀行

總裁 美濃部俊吉

支店出張所 內地 東京 大阪 神戶 朝鮮 釜山 木浦 仁川 平壤 鎭南浦 元山 群山 新義州 大邱 會寧 滿洲 大連 奉天 長春 哈爾濱 吉林 安東縣 龍井村 支那 上海 天津 青島 濟南 外國 紐育 西伯利 浦鹽 其他內外樞要ノ地ニ爲替取引先有之候

內科 胃腸病

石川醫院

京城本町一丁目 電話 二三九〇 五九〇

蠅の襲來!!

輸 逸 新 發 明 入 蠅 取 紙 （ア ー ボ）

（他に類似品あり御注意）

圓筒中にある紙を引けば帯の如く長くなり適所に天井よりつり下げて置けば手などにつく心配もなく蠅の取れること妙

定價 十本 金六十錢 送料 五十本迄 百本迄

一手販賣

合資會社 京日代理部

振替京城三〇〇番 電話本局 二七〇九 四八番

子供と婦人病

愛に生きる婦人の務め

愛は婦人の生命で、やがては良妻賢母となる處女時代から既に子供を愛すると云ふ心は育むで居るのです。それに結婚後子供のできない方が年々に多くなるのは如何したことでせう。

夫には色々の原因もありますが、一番に指を折るべきは婦人の病、殊に内膜炎でありますが婦人病に罹ると子供が産きないばかりでなく病人の苦しみは元より、良人の愛さへ失ふなど家庭の淋しみと云へば實に言葉に盡せないものです。

「命の母」は實に病める婦人に的確の效果ある五大博士證明の高級藥で、本藥で良人の愛を復活し、子供の愛に生きて眞に婦人の務めを完ふせられた方は、數へられない程多いのです、上掲の寫眞は僅に其一例であります。

寫眞説明 右より
岡山縣淺口郡船穂村中新田 森永氏令息
茨城縣結城町停車場通 稲葉三郎氏
長野縣下伊那郡市田村 原久太郎氏
福岡縣田川郡後藤寺町三井一坑中猶社宅 田中梅香様
小倉市魚町一 畠中百合様

高級婦人藥 **命の母**

定價 五十錢 一圓 二圓 三圓 五圓 十圓
萬國有名藥店にて販賣して居ます

東京 大阪 笹岡省三藥房

HOKAPATTO.HOKAKONAOSHIROI.HOKAKURIMUOSHIRO · HOKAEKI.HOKAOSHIROI.HOKAPATTO.HOKAPOMADO.HOKAONA.HOKAHABURASHI · HOKAEKI.HOKABIHATSUEKI.HOKAPOMADO.HOKAPATTO · HOKAHABURASHI.HOKAONA.HOKAPOMADO.HOKAPATTO.HOKAOSHIROI.HOKAEKI

君がみ肌に

より美しき色艶と
より床しき香とを
―さゝぐる―

肌の生地から美しくする

ホーカー液

朝の一滴で―肌イキイキと艶を増し
夕の一滴で―キメ細かに美しくなる

(小瓶二十八錢、中瓶五十八錢、大瓶一圓十五錢)
ホーカー白粉本舗 堀越嘉太郎商店 東京神田和泉町

今すぐに!!

原料香水 オリヂナルを

お買求めの方へ

ローン製花模様入ハンカチーフを

無代進呈

オリヂナルの特長

香が……僅か一滴で程永く保ちます
香が……生々して少しのいや味がありません
香に……少しもあきが來ません
香は……世界名花の卅八種を含んで居ります
香は……すべての御方にすかれます

ローン製花模様入
ハンカチーフ(十二吋)
進呈方法

平瓶	(定價壹圓)	壹本に付	壹枚
小瓶	(同 四十貳錢)	貳本に付	壹枚
中瓶	(同 八十四錢)	壹本に付	壹枚
大瓶	(同壹圓六十八錢)	壹本に付	貳枚
特大瓶	(同參圓三十六錢)	壹本に付	四枚

御最寄の化粧品、藥店、雜貨店にて御買求めを願ます

日本總發賣 オリヂナル本舗
株式會社 安藤井筒堂
東京日本橋區水天宮前

婦人講座

婦人と子供

動物虐待から殺人罪を生む
忽に出來ない兒童教育

動物愛護會幹事　大内俊

人間の衣食住がよりよく改善せられ交通機關の整備産業物の増加又は器械類の巧妙になる事のみが國の文明開化とは言へぬ、それと共に美しい人情が發露して人々の

道徳心 が高くならなければならない、此の道徳心の基く所は色々あらうがこの大切な心は同情である、そうしておもひやりは只人間相互の間のみではなく廣く動物の上にも及ぼさなくてはならぬ若し之を驅使する時は知らずくの間に甚大なる影響を社會に及ぼすのである、罪なき憐れな動物を苛酷に取扱ひ理由なく殺してもかまはぬと言ふ事は人間として餘りに

慘酷な 事である、之に顧みず人類にその習慣を與ふ時は終には同類たる人に對しても不知の間に人の心をそこなふ事をする様になり更に人の心を殺伐にするものである然し乍ら之と反對に動物を愛護する心を植付ければそれが自然人につくす親切とも同情ともなるのである、又平氣で牛馬をいぢめ魚鳥を苦しめてゐる有様を子供が見たり聞いたりすれば自然子供も苛酷な事に興味を覺え美しい心も害はれる様になる、故に動物を愛すると云ふ事は人道上からも

教育上 から云つても殊に大切な事と云はねばならぬ、そうして頑是ない子供がトンボの頭をムシッたりイナゴの羽や脚をとつたり又進んでは犬をいぢめ魚鳥を殺すなどと云ふ惡戲はその當初は別に惡意あつて爲すのではない、併しながらこれが一種の癖となれば終には人に對して粗暴の振舞を爲しても何とも思はなくなるばかりか却て人の苦しむのを見て喜ぶ様なねぢけた性質となつて恐るべき殺人の罪さへ犯すやうになるのである、從つて之を豫防することは一面そうした犯罪を少くすることにもなるのである、又ひろく

牛馬を ひどく使へば十年働くものが五年で弱り又苛酷に扱つた動物の乳や肉は人の身體に害を及ぼすこともある、その外みだりに小鳥をとつて害蟲が殖へて困つたり折角人の耳や眼を喜ばせる動物を殺して一般の樂みを減ぼしたりするのは經濟上からも衛生上からも又自然美を樂む人の心の上からも誠に好ましからぬことである、要するに動物を

苛酷に するのは人間の品格を落し文明の體面をけがし國民の美をそこなふ許りでなく自然の美を害ふものである、故に牛馬等の苛酷なる取扱ひを禁じた規則もあり若し之にそむくものは相當の罰となるのであるがそうした規則を待つ迄もなく人間の道として苛酷なことは總て之を止めて人々の道徳心を高めねばならぬ、

なみ
京五　原政男

ざつぶん
　ざつぶん
ごうく
　ご　う
小ぢやり
　一ぱい
喫ごはん
　ざつぶん
ざつぶん
　ご　う
ごうく

小雪

こんこん
　小　雪
帽子が白く
　着物が白い
なつのしたくで
　かぜひくな

ゑんぴつ
京五　奥尾

ゑんぴつ
　一里あるいて
山かいた。

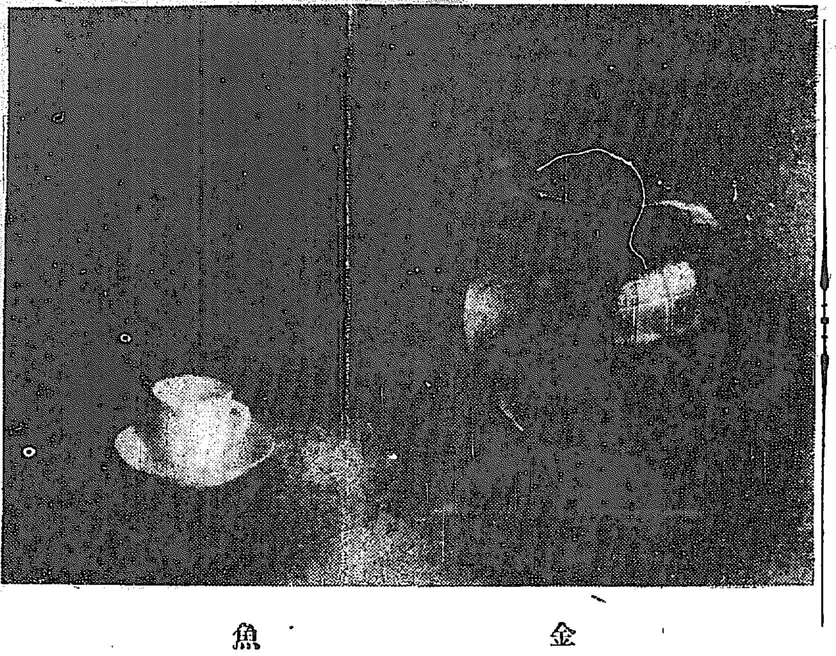
金魚

『夫婦と「戀愛」に就て』
某博士に與ふ（上）
槐南生

◇婦人講座に於て『夫婦と戀愛』の題下に嫂々數千言を費された某博士の御名論を拜聽したがこれは何かのさびにものせられしか、若し多少にても眞面目に研究された結果とすれば除りに意外の御迷論と存ずる

◇劈頭先づ『夫婦生活は戀愛生活と一致しない』といふ御謬論であるが此論は恰も實と花とは別物だといふのと同じである、戀愛は人生の花なのだ而して夫婦は人生の實である此花と實は本來は同一物であるが時に前後の別があると同時に形容に老嫩の差があるから實は花であり花は實である、此兩個が一致しないのは當然である、だが然し一致しないものは直に別個の二物でありといふ論理はない

◇花と實と思想の上には二物として取扱はれるが本來は決して個々に獨立した二物ではない、只論者は後者の手段として現はれたのである

◇戀愛と夫婦との關係も其通りである、花が實から開くと同じく戀愛は夫婦生活を始むる前に其手段として必ず現はれるのである、只其の時期に長短あるが如く戀愛の時期にも長短はある、其短いものは殆ど自然に上らない程度のものもある

◇此の所謂ふ所の戀愛生活なるものは男女の自由意思によつて共同生活を作るとか戀愛を基礎として生活を續けるとかいふ意味であるが抑も戀愛なる現象は夫婦生活を始むるまでの過渡期に現はるゝものでこれは恰も電位の異つた電線を接合するのと同じで此の電位の異つた二線を接合すると相互の電位が等しくなるまでは電位の高い方から低い方に向かつて流動するが男女關係に於ても其通りで相互の意思が合致するまでは流動する、此の流動現象を戀愛とするのである

◇而して相互の電位が等しくなつた時即ち男女の意思が合致した時始めて夫婦生活に入るのである既に『ポテンシャル』の差が無くなつたら流動現象が止むから夫婦生活は此の狀態に在るのだから過渡期に於ける戀愛の如き熱度の高いものではない言ひ換えれば夫婦生活といふものは『ぢみ』で質實な生活であるが此の質實な生活によつて始めて子孫といふ實を結ぶのである

晩春から初夏へ
かけての化粧法【下】
東京美容倶樂部　川路百合子

お化粧にとりかゝります、最初に化粧用のクリームをとつて兩手で伸び合せるやうにしてのばし顔から襟にかけて平によくく擦り込みます、マッサージと申しましても面倒な事をしなくとも宜しいのです。只前のやうにしてクリームを塗りました上を兩手で輕く擦りほてりを鎮める位になりましたら微温湯でクリーム氣が殘らぬやう丁寧に洗ひ流します、それから乾いたタオルで少しの濕り氣も殘らぬやう十分に拭き上げるのでございます。

仕上げ

かうして地肌をとゝのへましてから、やはらかい紙で顔の脂肪とかほこりとかの油のたまりやすい處をざつと拭きとりまして若い方なら濃化粧をし年増の方なら粉白粉をたゝきつけて淡化粧を致します。まづ濃化粧でございましたらねり白粉を溶き水で溶いて板刷毛にふくませ耳の後から襟脚へかけてつけ、次に頸の下から咽喉から乳の上あたりまでつけます。それを牡丹刷毛で撫き延ばしてから次に顔の方を同じ方法でむらなくつけてしまひます、顔も襟もつきましたら水刷毛に水をふくませ、すつかり叩き付て浮いてゐた白粉を十分落付かせ、ぬれ手拭でおさへるやうにしてふき、そのしめり氣があるうちにいそいで粉白粉をパフに含ませて叩きつけて仕上げをいたします。仕上げはどうしても粉白粉でなくては柔か味がなくていけません、それから乾いたガーゼの手拭で顔を押へ眉毛や毛についた白粉を拭きとつて仕上がつたのでございます。

なほこれに頬紅をさす方でしたら仕上げの粉白粉を刷きつけます前に頬紅をつけ、その上に粉白粉をつけます方が落付いた赤みになります。また年増むきの方でしたら化粧用のクリームを全體にすりつけましてからパフに粉白粉をふくませて顔から襟へ十分にうちつけます、そして一度乾いたガーゼの手拭で押へてからも一度クリームを兩手でのばし押へるやうにして萬べんなくつけまして重ねて粉白粉を打ちます、かうしますとめつたにはげるやうな事はございません（をはり）

ゆうやけ
京五　國分秀助

ゆうやけこやけ
　日がくれた
うまやのろばも
　ねんねしろ

なみとすな
京五　愛甲伊三男

大波ばしつとやつてきた
　小すなはなみに
おめだま一つ

水の家
京五　小川正一

水は夜でも
　家さがす
朝になつても
　まださがす
水のお家は
　どこにある

我家の實驗

◇おもゆの御飯でお菓子　重湯を取つた後の御飯の冷たのは誠に食べにくいもので御座いますが此を擂鉢に入れてよく搗き之を適宜の大きさにまるめキナ粉に砂糖少々まぜたものを付けますと非常に一寸美味しいお菓子が出來ます（平壌たみ子）

◇玉子の殻は上等の洗粉　玉子の殻を陰干にし、微粉にして之れに米糠を混ぜ、洗粉に用ひれば、普通の洗粉よりはずつと上等です（スエ子）

◇香水の取扱ひ方　香水の栓を堅く締めすぎて抜けぬ場合は一寸ぬるい湯に瓶の頭丈け浸けて少し温まつてから木の端で二三度栓の處をたゝかれると直ぐ抜ける物です（東京道生）

公設市場小賣値（十一日）

品目	單位	價格
味の素大	一カン	六、五〇
同　中	同	三、五〇
同　大	一ビン	一、四五〇
同　中	同	七五〇
同　小	同	三八〇
十六寸	百匁	一三〇
丸鶉豆	同	〇九〇
長鶉豆	同	〇九〇
金時豆	同	〇八〇
青豌豆	同	一三〇

汗愛

投稿歡迎

修養團各支部及び團員の活動狀況、各自の感話並に修養訓に關する通話等▲一行十五字詰五十行以内を標準とす▲封筒には住所氏名並に支部名と氏名を記すこと▲送稿は本社吉井櫻洲宛の事

大愛の光（十四）

最初から隅つこで此の様子を默つて見て居た娘は變な事ばつかり仰つしやると考へて居たが

『旦那さま、あのお手紙は御覽なさらぬので御座いますか』

『おゝ、もう見なくたつて中に書いてあることは判つて居る』と娘にも急に叮嚀な言葉で

『お前にも之れまで散々苦勞をかけて濟まなかつた、今夜と言ふ今夜は潔くてお前の願ひ通り暇を出すから里へ歸つてお呉れ、之れまでの給金や何かも充分な事が出來ずに誠に申譯がないが、併しお前の知つてる通りの事だから、どうぞ許してお呉れ、其の代り其所等にある小道具は一切お前にやるから金に替へらるゝものは金にして里へ歸つてお呉れ、隨分お前には亂暴なことなど度々言つた譯でもないから、して本心から言つた譯でもないから、勘辨してお呉れ、お前が之れまで我慢して呉れたばつかりに坊やも赤ん坊も助かつたのだ、今更何んともお詫の申し樣もない、里に歸つたら年寄りの親御を大切にして上げてお呉れよ、ほんとうに濟まなかつた』

娘はもう堪らなくなつて頻りに涙を抑へて居る、暫くして娘は涙に濡れた顔を上げて

『旦那さま……旦那さまは何か勘違ひなすつてゐらつしやるのでは御座いませんでせうか……』

『何も勘違ひなんかするものか、世の中と云ふものは斯うなつて來るのが普通だよ』と、何處までも自信を押し通さうとして居る、

『誠に失禮で御座いますが、之は旦那さまの早合點で勘違ひだと存じます、今日お見えになつた方は決して惡いお方やないと奕は存じて居ます』

『お前から見たら惡い人ではなからうと、俺から見たつて彼の方は惡い方じやないのだ、どだい此の兒が惡いのだよ』

春は逝く
獨身の悲哀をのせて　（一）竹三作

此の雨じやもう櫻もお仕舞ひかな……さう思ひながら今朝も彼は月給の糀も目茶苦茶になるし月給の何時も通る近道は非常な泥濘さ、五分の一を要した傘も無駄だ、ソツと僕の二階を出たのであつた處が君、僕はふと考へた。

『斯う雨ばつかし降つちや、人間も住み難い世の中だ。なら近道等は止めにすりやよかつた』――全くさうだ。嫁を貰ふにはうんと偉く成つてからが當の筈だと九年今日まで學校を出て今の役所に居たがやつと九月の月給は上つたばかりだし世の中の奴は『彼の奴あ話せぬ』と遊んでもくれぬじやないか、殊には九年間研究した××局も役所の何處にも役立たず、斯うと決まれば彼の煙草屋の方を曲つて月給の通る大路を行くんだつたなあ、九年苦役、食えん、三十二歳、課長にも成らず、家長にも成らず、かたうなつて行くばかりだ。

通俗太閤記
第百十四回
松林伯知講演　加藤由太郎速記

其勢ひの强いこと、近付く者は得物を打外し、側の門を以て拂ひ除け、身體は鞠の如くに飛ぶかと思へばビシーリ、激しく打下した時に、敵は兜の鉢をもろに打たれた、忽ち打倒れて了つた、素堂の勢ひ實に鬼神の荒れたる如く、牛六と云へる腕利きを怖しむばかり、見る間に十四五人を討倒された、此の素堂の勢ひに打立てられて稲村の同勢脆くも四方へ散亂をする、此時裏手の門を打破つて亂入したのが上田牛六、見れば裏門には荒法師のために追ひ立てられて居る、牛六夫れと見てイデヤ我等が討取り與れんと勢ひ込んで駈付けて來た、此時彼の素堂振返つて見ると上田牛六が大身の薙刀を持つて『如何に坊主、汝僧侶にあるまじき處の振舞ひをいたす、我は上田牛六である、汝の細首我が薙刀の双先に掛けて與れん』と風車の如くに薙刀を打振つて切込んで來た、素堂は嘲笑ひ『若者小癪なことを云ふ奴なり』忽ちの間に上田牛六に打つて掛る、牛六心得たりと薙刀を打振つて闘じく

とかいへ、此の素堂といへる旅法師のために討たれた、此時お供をして居た十八松平の中、形の原の松平又七郎、君をお措し申した槍術の傍らに居て、利綱即是の旗を背旗にして、敵を東西に切拂ふ、其勢ひ實に當るべからずに見えました、北方は牛六、稲内の同勢は兩大將を討たれ、剰へ又七郎の働き激しきため見るく

蹴り合ひ、素堂の左の脛を深くはないが聊か切つた、流石の法師も思はず鐵の棒をバッタリ夫れへ落し、是は叶はんと身を翻へして墓塔場の方へバラく、牛六之れを見て同じく跡から馬を煽つて追ひ掛けて來た、處が石塔の數多く立つて居る其中を素堂は右に拔け左に拔け自由自在に走り廻る、牛六は馬上であるから馬を思ふやうに動かすことが出來ない、素堂はシテやつたりと傍らの御影の大きな石塔の棹石に手を掛けて目よりも高く擔ぎ上げて油斷なく待ち受け、來る牛六目掛けてドーンと投げ付けた、之が牛六の胸元へ當つたから何條堪るべき、馬よりズンデンドーと落ちて黒血を吐いて打倒れた、稲村の内の者は此體を眺め、悔しき處の法師の舞ひかなと同じく槍を取つて、已ッと牛六の仇と、眞一文字に寄つて掛けて來る、素堂は早くも墓塔場を遁れ出で、傍へにあつたる門の扉を引き拔いて稲村勢と渡り合ふ、眼次の突つ間に切崩され支離滅裂となつて退揚げた、何しろ稲村、上田の同勢を揃へて追ひ退け、元康公九死に一生を得たのは此の戰ひであつた、元康公稲稲の中よりお立出でになつた、酒井雅樂之助、東郷上人其他の方々等が無事を御祝ひ申上る、元康公は今日の戰ひ小勢を以て大敵を破り誠に不思議の勝利を得た、予は稲の中にて味方の者は鏖殺しに相成ることゝ存じて居つたが、敵の大將稲村、上田が討死いたしたとな、雅樂御意にございます元『誰が討取つたな』東郷上人前へ進んで恐れ御意にございますが三日前より當山へ參つた雲水の僧素堂と申しまする者が働きの由にございます元『アゝ左樣か、其の雲水の僧素堂と云へる者を是れへ呼べ、予が厚く禮を述べるであらう』其處で直ちに味方の中を探したが、夫れなり行衛が知れなくなつた、之が後に家康公の御身に附きました阿彌陀如來が立出でゝ助けつ切り此の素堂といふ僧は阿彌陀如來の化身と云ふ、大恩寺の本尊阿彌陀如來の化佛に變化してある阿彌陀如來の尊像より血が流れて居たと云ふ、是は只今之の三河山中法藏寺御堂の後にある黒本尊の御堂、御尊像は眞黒で、洗ふ時には皆之が血であるといふ、尊像が黒いから之を黒本尊といふのであります

天下一品　京染　京城本町三　②　ゑにや

寫眞　河原寫眞館　京城旭町一丁目　電本局二九八一番

人參エキス　純參精　佐野高麗人參製所　京城府黄金町三丁目（交番前）　電話六七六番振替城四一三六

名菓　松の雪　トキワ園製　明治屋　設賣元

將棋新手合（完）

於平壌南山町清水常吉氏宅

　　　　　藤呂木七段歡迎會席

▲七段　藤呂木常治（東京）

△初段　井原政重（平壌）

（圖は前號指了迄の局面）

△持駒　井原氏　銀銀桂香歩六

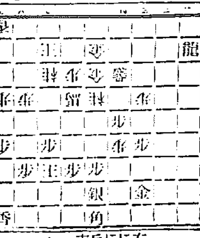

藤呂　日本囲碁　…▽八八玉▲八五桂△七九銀▲七七角成（ナル）△八九玉▲八七馬△八八銀打▲九七桂△同銀▲同馬　迄にて藤呂木氏の勝

春のワイシャツ　春のネクタイ　新荷着　京城明治町通り　宮屋洋品店　電話本局二六九番

物理療法

エッチカーレント何々やラヂオレーヤの種類に有らず京城日報社代理部に於て一般に施術す

適應症　電本六〇〇九御内廿四

〈Ｘ線療法……るいれき、瘰癧、わきが、腫ね、肉腫、關節炎、骨膜炎、肋膜炎、腹膜炎、神經痛、水虫、にきび、頑固な皮膚病等

△『ＫＳ式ヂアテルミー』『ファラヂザチオン』其他の療法……神經痛、リウマチス、脚氣、腦神經衰弱、生殖器、神經衰弱、胃腸諸病、食傷病、盲腸炎、關節炎、膀胱炎、腎臓加答兒、子宮及附屬器諸病、其他慢性内臓病に効有るもの多し

△冷凍及エッフルビウム療法等……いぼ、あざ、ほくろ、そばかすの除去、禿頭病の毛生、頑固な皮膚病等

皮膚科專門　皮膚病　徽毒　泌尿器病　京城皮膚科醫院　明治町二丁目八二　電話四〇〇五番　一番ヶ前園

暦

五月十三日（舊暦三月廿八日）

△八白▲危宿▲先負▲丙戌▲赤口▲執▲星宿

▼八白▲迂て濶に事を爲す間違びを生じ易い日也自重肝腎乾と東が吉

▼九紫▲待て除した喧嘩も漸く解決する日進むほど有利南と北が吉

▼一白▲念には念を入れて進まないと思はぬ損をする巽と南と北が吉

▼二黒▲何事も思ふ離にはかどるが大利は望まれない日乾と艮と巽が吉

▼三碧▲僅ばかり高くて足元の危さを感ずるの日なり西と乾と巽が吉

▼四緑▲内輪に行ふて利進み過ぎては損也散財に注意西と乾と巽が吉

▼五黄▲穏かな日正しいことはどしく行ふて上首尾乾と東と巽が吉

▼六白▲目上の人の同情を得て出世の緒に就く吉日巽と巽と巽が吉

▼七赤▲焦慮つては事を大損じる大凶の前兆は艮と南と坤と巽が吉

賜天覽　通信教授　秋月作尺八　パイオリン尺八琴マンドリン三味線　何人もスグ上達する新發明くわしき規則書進呈す（郵券封入）　發行所　福岡市中島町十七　大日本家庭音樂會　電話一五四四番

心臟病（しんぞう）　右は年難病の根本療法も寸効なき方に効能早き妙藥を發明す困難者は直ちに申込あれ　兵庫縣明石郡外玉津村　市外　日輪寺別院

グリコナール　國立營養研究所長　醫學博士　佐伯矩先生創製　滋養強壯劑　本品は一般虚弱者、心臓病患者、結核病者、重病者等に對する滋養料として推奬せらる。　詳細なる説明書あり御申越次第進呈す。　三共株式會社　本社　東京日本橋室町　出張所　大阪道修町　臺北市表町

世界的大發見　齒痛新藥　南滿醫科大學教授藥學士　山下泰藏　大森齒科醫院長　大森佐重　先生有効御證明　齒痛新藥　ハイタトール　一、如何ニ激烈ナル齒痛、疼痛モ僅カ一滴ノ「ハイタトール」デ完全根治ス　二、本藥ハ在來賣藥ノ如ク齒牙ヲ腐蝕サスル虞レナク安全ニテ僅カ一二分間デ確實ニ奏効ス　▲詳細ハ能書ニアリ▼　▲各地藥店ニテ販賣ス▼　▲定價金三十錢▼　製造發賣本舗　奉天製藥所　奉天琵町七　振替大連一八六六

宮内省御用達　清快な　三ツ矢サイダー　平野水　婦人の慰安に爽かなる一杯は初夏の飲料中の随一でございます

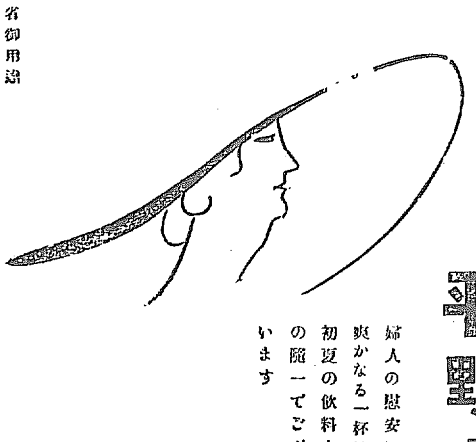

祝全國新聞記者大會

森永ミルク

此の一罐は……

純良無比の生乳七合に精選蔗糖を衛生的に混工してコンデンスしたる理想的ミルクである……

存用化粧壺あり

ミルクキャラメル
ミルクチョコレート
森永ピース

製造元 森永製菓株式會社

75—10

品質本位 蜂印香竄葡萄酒

忘れられぬ味と効能

あまい美味しい口あたり
これ唯一の慰安飲料の故
血を増し肉を肥す滋強力
これ絶對强壯飲料の所以

興味＝最も快美にして萬人の嗜好に適し
滋養＝最も豐富にして氣力と體力を増す

2-D-99

醸造元 近藤利兵衛商店

喜谷實母散

一家の繁榮は婦人の健康から——
弱い御婦人方の忘れてならぬ

冷込みや氣鬱ぎや下腹痛みや其他一切の婦人病に惱まないやうに今から用心に愛用すれば丈夫で元氣な身體となれます

◎御買物の砌り御請求の際は喜谷實母散と御名指願上候　◎全國到る處の藥店にあり

三日分 金五十五錢
七日分 金壹圓二十錢
十四日分 [illegible]
一個月分 [illegible]

本舖 東京市京橋區大鋸町 喜谷市郎右衛門

キリンビール

御贈答用
壹打半打 化粧函
商品切手
本支店共通

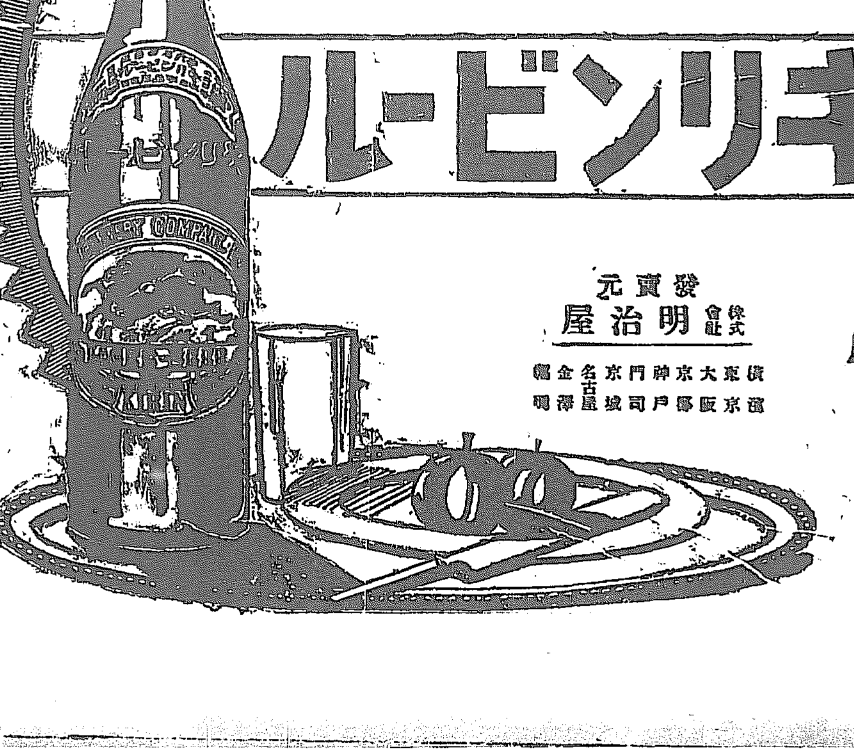

發賣元 株式會社明治屋

横濱 東京 大阪 京都 神戸 門司 京城 名古屋 金澤 福岡

朝鮮米穀界の一大福音

水上式自働撰穀機の發明

學理と實驗とを適確に應用して鮮米の缺陷たる荒石、小石の混入物を籾、玄米、白米から確實に除去す

石拔き米と云つて囂々云はれてゐる米も調べて見ると多少の石が交つて居る。石拔きに於ては當局でも相當の注意を拂ひ改善の方法を講じてゐるが現在各地で騷がれてゐる米の中に就て見るも石拔きと云つても多少の混石は免れぬやうだ。一體米の中の荒石小石を選り分ける事は米と石との重量の差を調つて風力に依つて之を吹き分けるより他に方法が無い　ソコデ

一定の風力を以て 此の比重の差の微々たるものを選別するには其差の最も微妙な時を選ぶのが肝要であつて從來の機械のやうに米に外力（外力とは風力、遠心力、加速度）の加はる事を無視したものではとても完全に之れを選り分ける事は出來ない。本機は此の點に着目して選り分けに障害の生じ易い外力を加へず、米若くは混石の自重に依り落下せんとする間際を適當の旋風を以て吹き分けるやうにした爲めに此の結果を生ずるに至つたのである本器を考案した大矢奈良吉商店器械部技師長水上敏介氏曰く『私は今日迄種々考案に就て撰穀機の發明特許を得て

之れが普及に努力 して居るが偶々滿洲鐵嶺の大矢氏設立の精米所主任が來られ滿洲地方で困難を感じてゐる大麥の石を拔くのに用ゐては何うかと勸められたのが動機となり研究を重ねた結果六種を案出し更に改良を加へ七回目で漸く完備したので鮮米の最大缺陷たる荒石小石の混入物を籾、玄米、白米から確實に除去し得る事を得たのである』因に本機製造所は大矢商店で大矢敵次郎氏は今回仁川奧田精米所に據付

水上式自働撰穀機

構造　金屬製にして堅實無比永久使用に堪ゆ
使用　簡單にして場所を要せず
動力　二馬力にて餘りあり
能力　特號機十時間の作業にて百石を拔石す
容積　特號機高さ十五尺幅七尺

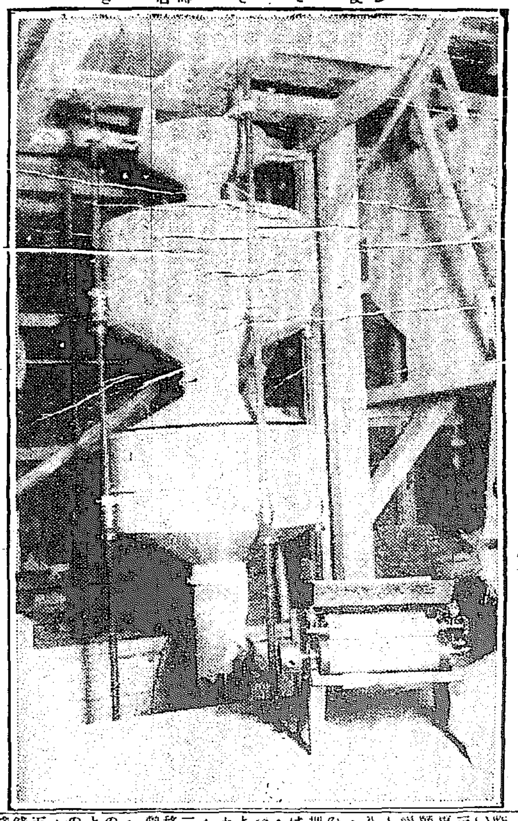

鮮米改良上裨益多大

仁川穀物檢査所主事　藤本圓藏氏談

米所に本機を据付ける事となつたので其の情況を視察の爲めに來鮮目下巴城館に滯在中である。

鮮米改良の第一障碍は石の混入を防ぐに在るは今更贅言を要しないが而も此の混石の除却は極めて至難で當業者の最も苦心を致しつゝある處のものである。從來石拔は手撰り或は改良せられた機械等に依つて行はれつゝあるも未だ以て到底理想的と云ひ難い。然るに最近水上式石拔機械なるものが移入せられ從來のそれに比すると完全なるもの〻如くに聞く

せられて居る產米改良の上に甚だ裨益する處の尠くないのを實驗し正に

精製家の福音 であると思ふ事に推賞したい水上式には撰穀器卽ち脫皮機械と石拔機とを有して居るが今實驗する處によると穀類用としては現在する神八式と稍其方法を同じくして謹頭及び硝子製のローラを以て穀粒の一端を壓して巧みに脫皮せしむる方法なるが故に軟質の米と云へども碎くる憂なく精製上極めて好都合に出來て居る、石拔機に到つては全く在來のものと其の趣を異にし所謂獨步的考案を廻らされて居るので實驗の結果に於ても頗る良好なる成績を示して居る構造を說明すれば投入口に入れられた米粒は撰石機によつて

圓筒の周圍から 普遍的に第一タンクに振ひ落さる、すると此タンク内にはプロペラーの裝置があり適度の廻轉によりて風力を起し投入口から振ひ落された米粒を受けて中途に攪拌的に飛ばす作用を行つて居る此處に若し重さを異にする石粒があればそれは自ら米粒と位置を異にして次の第二タンクから排除さるる事となり米粒はプロペラーにより除却さるゝのである唯本機によつて除去さるゝ石は尠くとも米粒と同一度以上のものであり其重要は米粒のタンク内に落下し茲に全く混石が除去せられる、風力の適度によりて一定程度以上のものであり其重要は米粒よりも重いものに限られて居る樣であり從つて極細粒の石は尠くとも米粒に限られ若くは砂石によらねばならぬ次第である

由來の方法を脫 して一ロペラーの風を以てせる處に本機の獨步的考案が認められ効果又著しいものがある樣である唯價格の點で不便である事は遺憾に思はるゝが已むを得ないとしなければなるまい

全く理想的

奧田精米所支配人　今井京太郎氏談

今回發明された水上式自働石拔機は第一撰穀能率が相當ある第二撰穀の上から見ても從來ありふれた石拔機とは違つて確かに一頭地を拔いて居る成績は如何と云へば石は先づ二個以下であるから石拔機として理想的である此機は籾と玄米の石拔に最も適當と認む又之に附屬したローラと硝子のローラとの構造で以て籾の表皮を除く裝置で何等無理する事なく完全に表皮が取れる然しながら機械其他の關係上此石拔機で取れないので一度在來の唐箕にかけてそして此機械を使つてみたならば極めて便利である

私鐵現狀

現在の營業線と未開業線

朝鮮に於ける各私設鐵道會社の三月一日現在開業及び未開業線は左記の通りであるが此外中央鐵道の北部線慶州蔚山間二十四哩七分は四月一日開通し森林の咸興長豐里間十八哩、京南の鐵山廣川間二十三哩、南朝鮮の馬山鐵谷間十八哩、同線及び金剛山電鐵の金化金城間十八哩餘も本年中に夫々開業の豫定である、以上の未成線が全部開通するに於ては總哩程二百哩以上に達するであらう。尚各社の一日一哩平均收入は最低十七八圓最高二十八九圓であると

社名	開業	未開業
全北鐵道	一五、五	…
朝鮮中央	一〇六、二	八三、一
西鮮殖產	三一、二	二一七、九
金剛山電	三一、二	六三、〇
南朝鮮	…	一八四、〇
朝鮮京南	二二、七	七三、三
朝鮮產業	二五、二	一五〇、〇
朝鮮森林	…	二七三、九
兩江拓林	…	二〇五、〇
圖們鐵道	三五、三	…
合計	二三六、一	一、一六〇、八

安銀新規開業

【東京電報】安田銀行の大合同は既報の如くなるが新規開業は十月一日の豫定であると

在庫荷物移動

京城商業會議所調査四月中市內鮮銀、殖銀、朝銀、非銀行十一社及四倉庫に於ける荷物出入狀況を見るに入庫總額一萬五千六百二十八個此評價額三十四萬五千百八十二圓之に對し出庫總額は個數一萬一千四百九十六個評價額三十四萬三百三十二圓にして四月末現在高四萬五千二百九十五個一百十一萬六千三百九圓を示し之を三月末現在に比すれば個數に於て四千百三十二個評價額に於て四千八百五十圓の增加に過ぎず大體に於て兩月共大差なきが四月末現在高を見れば左の如し

品名	個數	評價額
籾	四七〇	三、四六
玄米	三三、四八五	三三三、六六四
白米	八五	一、一〇〇
麥	一、四四五	七、四八九
粟	一、五六七	一七、四八九
大豆	三、三三五	三一、七二三
小豆	一、六七三	一八、〇四〇
穀	五九一	五、六四七
麥粉	三、七八九	五五、一三四
清酒	二六	八〇
綿織物	四七三	二、六七九
絹織物	三	一〇、三六五
綿絲	五九	一二、一六五
麻織物	九〇六	二九、四三三
毛織物	六〇〇	二一、九八七
洋紙	一〇一	一〇八、六八三
和紙	六〇	六、〇〇〇
金屬製品	三三三	二五、一〇〇二
煙草	四〇	三、六八三
絹雜及染料	一八五	三、六九八
其他雜品	一〇	七〇〇
合計	一、一七〇	四一、九八二
	五〇、二九五	一、一〇六、三〇九

京取貸付處分

京取會社の大阪久我、加島、高倉の三氏に對する約九十六萬圓の擔保株は目下整理中にて大體落着を見るに至り今期總會迄には全部解決の見込なるが豫て京取信託會社に際し擔保品處分と回收との推定額に應じて剩餘金より缺損を見積り夫だけ回收財産より明下げあれば之が爲京取が處分に當つて損失を被るが如き事はないと平岡支配人は語れり

朝鮮火災業績

朝鮮火災は七月に入ると共に第一期決算を爲す筈であるが、同社は設立以來保險金支拂額一萬圓を越えず成績良好である今期は營業期間八ケ月

商品市況

商工組合役員會 京城府商工組合會は來る二十日午後三時より商業會議所に於て役員會を催し過般委員會に於て決定したる左の件を附議する由

一、製造工業營業稅全廢請願の件
一、仁川に於ける貨物賃銀引下交涉の件

綿絲布（不變）銀塊安ながら米綿堅調を入れ三品相場手堅く保合にて現物界又手堅きも一般今一つ不賣行なれども比較的在荷薄にて相場割合殘りを呈し居れり本日相場左の如し

粗布三ヱ一二百六十五圓九龍二百六十圓大エ一二百五十五圓金剛山二百三十六圓金閣二百二十二圓鷲管二百十二圓白頭山百八十三圓
細布飛犬（十三手）十三圓六十五錢世樂島十二圓六十五錢晒金巾進軍十三圓七十錢金罪十三圓四十錢綿絲扇面（十六手）二百四十圓双女（十手）二百二十圓鷄木綿竹一圓九錢

鐵條網（昂騰）鐵物界は不入氣賣行鈍重な狀態なるに本品は需要期にて賣行活潑の商狀を見せ居ると內地相場の騰りを移し約一割方の騰勢を示したるが先物に强調持續するなるべく觀測さる値段は釘なし十二番三時もの二百四十八圓七十錢である

鮮魚（暴騰）各地の漁獲減少せるに本日の降雨にて一段不入氣となり各品一齊下押せるが其の重なる相場左の如し

鯛四十圓小鯛三十圓もえび四十五圓ひらす二十二圓さば七圓さはら三十三圓あら十圓このしろ三十五圓ひらめ十二圓いか三十圓ぼら三十五圓赤貝六圓ちめ二十圓さより二十五圓

煎子（軟弱）冬期需要最盛期も經過すると製產期にて大定り新物追々出廻りを見氣配下押歩調にあるが細綿のみ依然保合を續けて居るもそ之と先物暖弱さ歩調なれば低落するならんと觀測せる目下の値段は中羽目下金三十七圓中小羽三十三圓二十錢大小羽十六圓細綿大白五十二圓見當である

酢の素（保合）本品には格別目立つた需要となく賣行相場は保合不變で行況を見て居るが相場は保合不變で行先も大した變化なく推移するものと觀測さる目下の相場は鷲印二打入七圓五十錢四打入九圓二十錢娘印四打入十四圓二十錢七打入十五圓三十錢味付二打入十六圓十錢四打入十二圓三十錢柿の紫七圓五十錢處の唱へである

砂糖（反落）一二社の此頃無謀買占めに依り遂に卅五圓を突破せるものが米國市場にて砂糖の不賣行を見し內地更に需要著なく當地も目下の賣る砂糖防小口弗々に上り何れも不賣行にて反落を來せるが先物も外國砂糖頻々と來れば此邊に暴落するならんと觀測さる 目下の値段はジエ卅四圓ツイビ三十三圓エスエッチ二十一圓五十錢ヴイアール三十五錢

セメント（保合）建築界其の他事業弗々活躍を初めたるも本品の氣配は依然保合他品の相當狀況を眺めて居るが需要が漸增傾向現はれ居れば行先幾分騰頭するならんと觀測さる目下の値段は小野田八圓野尻石灰一等一袋一圓三十錢處である

雜記帳

▲最近湖南地方に於ける鮮銀支店閉鎖說が傳へられたが最近同本店への入電によると平常通り營業してゐるとの事▲尤も湖南の鮮銀支店は朝鮮總督府の補助を迎り出すか分らぬからこの先何うなるか分らぬが現在では湖南地方殊に全州方面の人心は極めて不安の狀態にある樣だ▲只不便を感じてゐるのは現金輸送であつて是は取引者も影響を蒙つてゐるらしいが恐らく支店を閉鎖する事は無いと云つてよからうとの事▲內地の新聞が來るので各銀行會社では歡迎準備に着手してゐる

株式【十一日】

現株中値出來値

銘柄	寄	前場 引	寄	後場 引
名稱	今週勢	來週中	今週中	來週中
京取	一四五、〇〇		一四五、〇〇	
仁取	九六、〇〇		九六、〇〇	
同新	…		…	
鮮銀	八一、三〇		八一、〇〇	
同新	四一、〇〇		四一、〇〇	
殖銀	二二二、〇〇		二二二、〇〇	
同新	二一、七〇		二一、七〇	
商銀	三一、二〇		三一、〇〇	
同新	一二、七〇		一二、七〇	
漢銀	四五、〇〇		四五、〇〇	
同新	一九、八〇		一九、八〇	
朝銀	三五、八〇		三五、八〇	
東拓	一一、〇〇		一一、〇〇	
同新	一七、二〇		一七、二〇	
鮮土	二六、五〇		二六、五〇	
朝紡	…		一三、〇〇	
浦毛	一八、〇〇		一八、〇〇	
京電	九九、五〇		九九、五〇	
電興	…		…	
釜瓦	三三、〇〇		三三、〇〇	
朝郵	三二、五〇		三二、五〇	

銘柄	前場 寄	前場 引	後場 寄	後場 引
殖鐵	七、五〇		七、五〇	
中鐵	一四、〇〇		一四、〇〇	
同新	九、二〇		九、二〇	
鮮門	…		…	
京南	一三、五〇		一三、五〇	
金剛	一五、〇〇		一五、〇〇	
南鮮	七、六〇		七、六〇	
滿鐵	一一三、五〇		一一三、五〇	
同新	五七、〇〇		五七、〇〇	
東亞	一〇、五〇		一〇、五〇	
同新	二、五〇		二、五〇	
現信	四、九〇		四、九〇	
勸信	六、五〇		六、五〇	
朝信	七、五〇		七、五〇	
殺信	七、五〇		七、〇〇	

乙の部

銘柄	寄付	大引	高値	安値
大新 前	八五、一〇	八五、二〇	八五、三〇	八五、一〇
大新 後	八五、四〇	八五、六〇	八五、六〇	八五、四〇
仁取 前	一〇四、五〇	一〇四、〇〇	一〇四、五〇	一〇四、〇〇
仁取 後	一〇四、〇〇	一〇四、〇〇	一〇四、〇〇	一〇四、〇〇
同新 前	三九、〇〇	三九、〇〇	三九、〇〇	三九、〇〇
同新 後	三九、〇〇	三九、〇〇	三九、〇〇	三九、〇〇
安取 前	二〇一、〇〇	二〇〇、八〇	二〇一、〇〇	二〇〇、八〇
安取 後	二〇一、〇〇	二〇〇、三〇	二〇一、〇〇	二〇〇、三〇

大阪株式

銘柄	十一日前場寄付	十一日後場大引
大株	一〇六、三〇	一〇七、〇〇
同新	八六、九〇	八六、九〇
郵船	一〇五、一〇	…
同新	…	…
船商	一三、九〇	一三、九〇
同新	二九七、五〇	二九七、八〇
鐘紡	二七六、三〇	二七六、六〇
同新	一二八、〇〇	一二八、四〇
東紡	一一九、六〇	一一九、四〇
日棉	…	…
銘柄	十一日前場大引	十一日後場寄付
株大	一〇六、六〇	一〇六、三〇
同新	八七、〇〇	八七、五〇
郵船	一〇五、一〇	一〇五、二〇
同新	三九、〇〇	…

大阪短期取引

銘柄	十一日前場 寄付	大引
商船	二九八、〇〇	二九七、〇〇
鐘紡	二七六、六〇	二七七、八〇
同新	一二八、九〇	一三〇、〇〇
東紡	一二〇、〇〇	一二九、〇〇
日棉	一一九、四〇	一一九、九〇
諸濟	八五、八〇	八六、二〇
大新	二八三、四〇	二八三、九〇
鐘新	…	…
天取	…	…

銘柄	十一日後場 寄	引
大新	八六、二〇	八六、七〇
鐘新	二八四、四〇	二八二、三〇
天取	…	…

安東株式

	寄付	大引
十日 安取先 前場	二〇〇、六〇	二〇〇、〇〇
十一日 後場		一九〇、九〇

銀平錢

	寄付	大引
十日前場 安取先	二〇、一〇 一九、五〇	二〇、〇〇 一九、五〇
十一日後場 當限	二、八七	二、八七
先限	二、八三	二、八五
十一日前場 當限	二、八三	二、八四
先限	二、八〇	二、八二

前場（軟弱）昨後場

安取の氣配後場は大阪大新八十五圓八十錢の下押しを入れて氣配悪からしめ双方仕手の缺乏甚だしく取引も叩かず買方も賣はず双方見送りて捗々しからず只京取は今來週一部の投物と買物通に下押し其他は諸株共に保合を告げ無活氣の成行を呈した▲大新は八十四圓二十錢と押したが引際大阪の小戾しに始め十錢を入れて二十錢と返し同値に打止め二十錢安▲仁取親は百〇四圓九十錢と始め五圓ドタと上げ同値に引前出來値より一圓高▲仁取新は三十九圓ドタと同事に始め八圓九十錢と押し同値を繰り返し九圓ドタと保合に引▲安取は二十四圓十錢と十錢安に始め二十錢と押し二十錢と昂げ引際大阪高に四十錢昂げ二十錢高に引▲京取は四十五圓三十錢と昂げ十錢安に始め跡二十錢三十錢と昂げ二十錢高に引▲大阪高に四十錢と押し十錢と四十錢安に始め小跡二十錢と昂げ二十錢高に引▲京取は今週四十五圓卅錢と不勢に打止め六十錢安來週は四十五圓八十錢と十錢安に始め跡ヂリ〳〵安く四十錢迄押したが始め十錢と返し同値に打止め四十錢安▲其他は實銀十二圓七十錢朝紡十三四圓ドタ現信四圓九十錢安取二十圓ドタと大引した

後場（小碇）前場散

後場の氣先後場は大阪の摸ら砂移りに人氣引立たず双方見送りて見るべき手口なかりしも引際大阪の小高きを入れて一部の利喰あり小戾りを告げたが大體氣乘薄閑散に大引した▲京取は今週四十五圓十錢來週四十五圓十錢と始め跡今週は二十錢五十錢と昂げ四十錢と打止め三十錢高來週は跡六十錢と昂げ同値に引十錢高▲其他新在は五十圓ドタ商銀は四十三圓ドタ現信は四圓九十錢▲大新は八十五圓四十錢と十錢高に始め五十錢と進み七十錢と昂げ更に七十錢と八十錢と進み七十錢と押し八十錢と打止め五十錢高▲仁取親は出來ず▲仁新は三十九圓十錢と十錢高に始め三十錢四十錢と昂げ大引二十錢と押し二十錢高▲安取は二十圓二十錢と二十錢安に始め四十錢と保合に引

算定 仁取百〇五圓、仁新三十九圓、安取二十圓、大新八十五圓
日步 仁取四十錢仁新二十錢、朝紡五錢、中新逆五錢、拓新十五錢、安取十錢、大新十錢鐘新逆一圓三十錢
出來高 ▲甲部二千九百二十枚累計十萬五千二百枚▲乙部百枚累計三千五百枚▲短期四千百八十枚累計七十八萬六千九百四十枚

現信の態度一つ

安取株は一時買方一派の買支へに依つて下落りの狀態を續けて居たが最近主力筋の買控へにヂリ安を告げ昨日後場の如き十九圓九十錢に戾く等甚だ心細き成行を示して居るが同株を多數に抱いて居る現信筋が尚之れを傍觀して軟派の跋扈に委して置くか一カは云ふ迄もないが今回現信の

買方悲觀か

前日の一高一低にドナ一巡と見なされ押目買の入氣に傾かんとせる折柄今朝彼然阪地の新安値を受けて追か一般の買方俄然買踏みの姿となつたのみが高値掴みの小口筋は形勢非と見て投げ退くに至つたが果して頭の惡化かどうかは疑問である然し今朝の阪地安原因は强氣一派が之れ迄勝に乘じて多少買過ぎの嫌ひある處へ政府の古々米拂下げや一時寄少と賭たる五月一日の內地餘存米が反對に昨年より三十萬石許り多くなつて買方が急に悲觀されて來た結果らしい

漸次鞘剝げか

阪地は根先形勢の一變を思はしめつゝあるも常市場は下足其れに伴はず漸次鞘を縮少せんとする傾向がある之れは前日來阪地の相場が高値を逐ひ來たる其の際に伸倒むで一時六百餘圓の大鞘を附したる關係上主力筋中之れを利用して內地と當市場の間に於て盛んに鞘取商內が行はるゝに至つた爲め弱氣は自然其筋の買玉に擧制されて再三の失敗を重ねたため取りとしての仕事にはならず依然玉ないが然し此の位の鞘寄せには鞘れば今朝の阪地安にも自重警戒して追戰を避け居たる其の爲めに外ならを維持するより仕方なき模樣にて七

買尚早の根據

玄人筋の某は買尚早の根據を說いて曰く現在の期米から云げ四等米二十七六圓七十錢見當の物を當の二十七圓三十錢處に當緊ぐとすると金利倉庫料保險料等を稍く見積ると約五十錢を要し其外格落六十丁とすると

米界餘聞

株式が悪い綿糸が挫けると云ふ風に此方面の模樣も大分變つて來た米の方も二十圓台を今日は保取筋の買煽ふ是れに今朝の糸安の刺戟も加はつて今殊やは各地を通じて軟調を辿じる▲何れにしても獨り旅の出來ない常市場の買方も迂かり押目買ひ人氣が盛に期近の步調が面白くない樣であ來ないが何くら位い阪地が悪目を見せても利目が薄く逆に阪地が高く來るとヨリ以上にビンつくのだから時世買ひも恐ろしい▲恐ろしいと云へば市木寢相の意見の如く昨今の株式綿糸安が中間甚氣から下り坂に向いた前提だとすることら宗旨違いの米助でも之れ以上の高値は餘り望めない譯で買氣に泥ついた跡の反動が恐ろしくなつて來る▲殊に正米も大分產地が買氣を催し鼓暇定期が百丁も挫けたら賣物が殺到するじやらうとは正米師連の窮據であると見る此の邊で相場がドげ止るか否や買方に取つては其れが死活の問題だと大分頭を惱まして居るらしい

京城穀物

正米現物

定期は急に惡化を移せしも正米は矍す賣物薄く安値は手放し陷踏の傍らドヌ遼り三等合格二十七圓二十錢四等二十五圓五十錢見當の持合ひ良都二十六圓六十錢地場玄米唱へなるが買人は又た此の邊望入なく商內殆ど皆無の姿なり

延

五月中限二十六圓七十二錢、六月中限二十七圓二十錢、▲五月末限二十六圓四十錢、▲六月末限二十七圓二十錢
出來高五百石

大豆

物は仁川寄の二十圓七十錢見當なるが双方十錢宛の五十錢買の見當なるが双方値段折合はざる爲め商內は相變らず閑散なり

後場一服

第一節 當中出來ず先二十八圓五十九錢寄付
第二節 當來ず中五十九錢先五十五錢より九錢と返し七錢引
第三節 當中出來ず先五十九錢上り六錢と押し九錢と持合ひに引
第四節 常出來ず中五十錢より五十錢引公定五十一錢先五十五錢より八錢と伸び四十九錢と締り四十九錢引
第五節 常出來ず中五十五錢先五十錢より五十九錢引

	當	中	先
値段	二七、六五	二八、七五	…
取組高	當限 五萬七千百石	中限 二萬九千九百石	先限 二萬〇四百石
出來高	十三萬五千九百石		
累計	三一三六一〇〇石		

仁川期米

前場不勢

昨後場阪地の手堅き移りに二十九圓〇二錢と反發して打止め今朝大阪寄三十四圓七十九錢と九丁高を入れて更に入氣を强めしが立會へは大阪二節七十二錢の小甘き移りを早耳せるも中廿七圓六十四錢と始め先二十八圓九十錢と三丁安に寄付きたり賣物に忽ち弱氣を來し當出來ざりし中七十錢先四十錢と下げ七十錢と下追ひせし引際八十四錢と同値に押し先十九錢と不勢に引

第一節 常出來ず中廿八圓七十錢より八十錢と上り十九錢と下げ四十九錢と保合に引
第二節 常出來ず大阪跡五十七錢の安移りに中八十五錢より八十錢と押し先九十八錢より八十錢と押し八十錢と返し
第三節 常出來ず中七十錢先七十錢と始め二錢と押し二錢と引
第四節 常出來ず中七十錢先七十錢と始め跡ヂリ安の安移りに六十錢と押し六錢と更に下寄りに引

累計 三一三六一〇〇石

	十一日前場	十一日後場
寄付	二八、九九	二八、五九
止値	二八、六七	二八、五九
高値	二八、九九	二八、六九
安値	二八、五九	二八、四九
前場公定値		後場公定値
一節	二八、九九	二八、五九
二節	二八、八二	二八、五七
三節	二八、七二	二八、六〇
四節	二八、七〇	二八、五三
五節	二八、六三	二八、五六
六節	二八、六八	

米況【十一日】

週間短期差引尻

十一日前場現在
▲大新取組高五千百七十枚代引二千六百二十枚賣方四店買方十五店
▲安取、取組高六千四百枚代引七百五十枚賣方九店買方十六店
▲仁取取組高千百七十枚代引四百枚買方九店賣方八店
▲仁新取組高四千四百四十枚代引千五十枚賣方四店買方十三店
▲京取今週取組高四千二百九十枚賣方十九店買方十八店來週取組高二千九百三十枚內提供三千五百九十枚賣方十六店買方十七店

賣買差引殘

店名	賣方	買方
(イ)	一〇〇	一、一〇〇
(ロ)	三〇〇	二〇〇
大	五〇〇	四〇〇
川	四〇〇	九〇〇
山	二〇〇	六〇〇
金德	一、六〇〇	四〇〇
金	四〇〇	三〇〇
季	三〇〇	二〇〇
四	一〇〇	一〇〇
(三)	六〇〇	一八〇〇
久	五〇〇	九〇〇
金益		一五〇〇

仁川正米

丸キ三等二十七圓二十三錢四等二十六圓六十錢地場玄米二十四圓九十錢大阪扱上物八錢乃至二厘より在來品七錢六厘見當の爲の唱へなる安も定期買入や見送りにて商內行はれず

釜山正米

期米は安移りなるも正米は賣物減の爲め入氣堅く一二十錢高の最良都二十七圓九十錢神力二十七圓十錢處にて二千個出來

延 六月中限二十七圓五十錢六月末限二十七圓八十五錢出來高三千石
大豆 依然變らず十八圓七十錢處の釘付狀態なり

大邱正米

現物二十六圓五月中限二十六圓三十錢五月末限二十六圓六十錢六月中限二十六圓九十錢六月末限二十七圓三十錢より十五錢出來高二萬二千石

群山正米

現物二十七圓四十錢五月限出來不申六月中限二十七圓五十八錢六月末限二十八圓出來高三萬六千百石

內地正米軟調

內地正米は各地軟調にて東京大阪共に三十錢安なり

東京期米

	十一日前場	十一日後場
先寄	三五、五六	三五、一一
二節	三四、九八	三四、一一
三節	三四、九九	…
四節	…	…
五節	…	…
六節	…	…

大阪期米

	十一日前場	十一日後場
當寄	三一、七四	三一、一四
止め	三一、一三	三一、一〇
中寄	三二、二八	三二、七二
止め	三二、六七	三二、一一
先寄	三四、七九	三四、二九
二節	三四、七七	三四、二七
三節	三四、七七	三四、二七
四節	三四、五九	三四、二五
五節	三四、三五	三四、〇二
六節	三四、四〇	三四、〇一
七節	三四、一〇	三四、〇六
八節	三三、一〇	…
九節	三三、一〇	…
十節	三三、一〇	…

兵庫期米

	十一日前場	十一日後場
寄付	三四、〇一	三三、六一
止め	三三、六九	…

下關期米

	十一日前場	十一日後場
當限 寄付	…	…
止め	…	…
中限	…	…
先限	三五、四四	三五、〇一

桑名期米

	十一日前場	後場
寄付	三四、二六	三三、八九
止め	三三、九〇	…

各地期米

〇十日後場止め　東京三五、六四　大阪三四、七〇　兵庫三四、〇三　下關三三、五〇　桑名三三、一五　名古屋三三、八四　熊本三三、三〇　金澤三三、〇〇

大阪三品

二十錢安　米棉二一圓

倫敦銀塊相場三十二片八分の五

	十一日前場寄付	前場大引	十一日後場寄付	後場大引
五月限	二三〇、〇〇	二三五、七〇		
六月限	二三〇、〇〇	二三〇、〇〇		
七月限	二三〇、〇〇	二三〇、〇〇		
八月限	二三〇、〇〇	二三〇、〇〇		
九月限	二三三、〇〇	二三三、〇〇		
十月限	二三五、〇〇	二三五、〇〇		
十一月限	二三六、〇〇	二三六、〇〇		
五月限			二三九、〇〇	二三九、〇〇
六月限			二三〇、〇〇	二三〇、〇〇
七月限			二三〇、〇〇	二三〇、〇〇
八月限			二三三、〇〇	二三三、〇〇
九月限			二三三、〇〇	二三三、〇〇
十月限			二三五、〇〇	二三五、〇〇
十一月限			二三六、〇〇	二三六、〇〇

誰れにも出來る一萬圓貯金法

衆議院議員　高柳淳之助

▼社會奉仕　それから私は微分でも社會公益の爲にもと考へまして、先づ郷里の小學校に一萬圓を寄附せしを初めとして各種の寄附を致した爲、昨年五月朝鮮の御用勞を擧けられまた有志諸君の御盡力により衆議院議員にも當選するといふ名譽を得ました。然し私の得意は政治よりも實業です。今日まで苦心した經驗により貯蓄の嫌な一萬圓貯金法を立案し社會奉仕の爲普くこれを世に宣傳する次第であります。

金は欲しいが容易に出來ぬものだと決めて仕舞つてゐる人が多い。これは間違つた說である。今茲に誰にも出來る一萬圓貯金法がある。それが最も確實な方法で、諸君自ら郵便局に貯金をなし、少し纏まつたら之を最も確實な方法で利殖すればよいのである。

▼利益八千圓　然らば然らば每月何程の郵便貯金をなすべきか、又何圓出來たら如何なる方法で之を利殖すべきかが問題である。これは私の經營する東京貯金新聞を見れば詳しく分る譯であるが要點だけ申せば貯金する金高は僅かに五圓で、利益が八千餘圓である。

これは私が貯金宣傳の爲めに發行する新聞であつて、此の一萬圓貯金法を詳說し且つ郵便貯金六千圓を提供し（內三千圓は既に配當濟）何人でも毎月五圓宛郵便局へ貯金を實行する人々に分配せんとするのである。此の六千圓の出所は、私が代議士として受くる年俸であつて、其の全部を貯金獎勵の爲め提供した次第である。それで貯金新聞は一枚三錢、一年分僅に四十二錢、儲ける爲めでないから實價が安いのである。

▼一錢五厘　の郵便ハガキにより今回東京貯金新聞社

一厘だも見料として無代進呈致します。御住所御姓名を一錢五厘のハガキで御申込み下さい。早速御送り致します。私の說く所が如何に簡易なもので且つ誰にも出來るものだと云ふ事がお分りになつたらハガキで本紙の愛讀者になつて下さい。そして貯金の抽籤にも當つて下さい。私は只管其れを祈ります。今直ぐハガキを書いて御出し下さい。

東京市麴町區有樂町一ノ三
貯金新聞社
振替東京二二三八〇三
電話丸ノ內二三三九

▼私が經歷　私は何を隱しませう、茨城縣の片田舍の貧しい百姓の子です。十七歳から八年間郷里で小學校の教員をなし、廿四歲の時に紙一文で上京して小學校に奉職しました。私は郵便貯金をなし、自分の口から云ふも妙ながら、今日に一百萬圓の資產を築き上げました。其の成功の基は毎月の貯金を土臺とし、一文も無駄な事に使はずに貯めたにあるのです。一萬圓位の貯金は誰にでも出來るものであります。

特別廣告

十五圓で金もうけ

●金儲けの第一は藥の取次販賣に限る●藥品は効能各商店の商品に適する●官史會社員や學生方の內職にもよろし●藥劑師でなくとも差支なし●十五圓で十八圓の販賣が出來る●已に全國に三千二百餘戶の特約店あり成績非常によろし●特約店は一郡一村一名に限る●至急ハガキにて申込あれ●詳細規約送呈す

東京牛込宮久町六〇
資本金五十萬圓　日本製藥株式會社

肺病合理的療法(其六)

はい病と轉地療法

醫藥か轉地療法か
氣を養ふには轉地に限る
無理や心配は肺病の敵

有田ドラッグ 會主 有田音松

「居は氣を移す」と云ふ通り、住居が新しくなれば氣も變り、變つた山海の風光に接すれば、耳目を一新して、肺臟心機一轉の妙諦を感得することが出來るのである。

或は壯濶たる波の音を聞き、水天髣髴涯なき青海原に對し、暖かき日光に浴して、新鮮なる空氣を痛喫したり、或は潺湲たる溪流の音に耳を澄まして、翠嵐葉節を望みつゝ、自然と同化して生活する時は、單に其居を移した丈けでも旣に心神の爽快を覺えて、精神の作用は肉體に及ぼし

肺內細胞の活動を旺盛ならしむることは云ふ迄もない。殊に肺患者の如きは、日常乾燥無味な病床に横はり、新鮮な空氣を呼吸することもせず、醫師にのみ縋しんで居る時は、氣分は滅入る一方で、病勢は益々惡化するを免れないから、肺病者は宜しく轉地して、其健康の恢復に努むるが宜いのである。

肺病者に轉地療養の必要なことは、諸大家の齊しく唱導する處で、都市中大都會に住んで居る人の如きは、清新な空氣を呼吸することも出來ず、又完全に日光療法を行ひ難いから、特に最も必要である。

轉地や旅行は、人に依つては面倒がり、或は經濟や費用の爲めに、兎角躊躇する者もあるが、苟くも

自己の生命に關する

問題であるから、多少の犧牲は忍んでも、猶豫なく決行せねばならぬ、而して出來る丈け初期に轉地する程、治癒が完全で且速かである。即ち轉地が一週間遲れると治癒は一箇月後れると云ふ勘定になるから、病勢が進んでから、轉地するやうな事では、臨終一文吝みの百損で、結局多額の費用を要して、然も其効果を收めることが出來ないやうな事になる。故に肺病と知つたなら、直に轉地する事が得策であつて、早過ぎる位が、後れるよりも遙かに優しである。

そこで轉地療法には、如何なる土地を選ぶべきとか云ふに、

第一に空氣が淸く

溫度が暖かく、空氣の濕度は比較的減少で、且稀薄な、天候の調節がよく、光線の充分に當る處ならば先づ理想的である。

故に肺病者は轉地する前に、先づ之れ等の條件を具備して居るか否かを調べてから、轉地先を決定しなければならぬ、之等を能く調べもせず、漫然として出掛けたからと言つて、その醫師や病院に適する土地でなければ、良好の結果は得られないのである。

そこで肺病者の轉地には、山と海と、何れが適するかと云ふに、現今獨逸では、專ら高山療法を推奬して居るが、日本に於ては之に反し

海を應用する事が多い

而も一般に成績佳良で、十中の八九迄は確に良好なる結果を來して居て、實際適切な方法の下に、海氣を應用すれば、有効なることは疑ふべくもないのである。肺病者に適する海岸は、一般に南向の地が推奬せられて居る。即ち、東京方面では、鎌倉、大磯の如き、大阪京都方面では、須磨、明石、舞子等の如きは好適地であつて、新鮮な空氣の外に、暖かい南風が徐ろに吹いて、身體に良好に作用するからである。

海氣が人體に及ぼす特徴は、一新陳代謝を旺盛ならしむることで、故に其方は甚だ大なるものである、故に身體が羸る肺病者には、餘り過ぎて適せぬ樣に思はれるが、實際は他の有効條件で、之れを補充して、餘りある事となるのである。即ち彼の清良な空氣の爲に、食慾を增進し、新陳代謝の爲に、體內分解の高まる丈け、尚それ以上の營養物を、攝取せしめるからである。然し若しもこの

特徴を惡く應用すると

非常な危險を招き、消耗性疾患に罹る處があるから、體質の如何に依つて行く患者は、注意せねばならぬ。

其他海の衛生的價値を擧ぐれば、海の空氣は晝夜を通じ、概して溫暖である事で、日中海水が吸收した溫氣を夜間放散し、又海氣中に含める鹽分の爲めに、咳嗽を鎮め身體に良好な影響を與へる、又氣壓の高い事も、肺氣腫の合併症あるものには効がある、而して光線が充分である爲め、殺菌作用が盛んに行はれるから、患者の身體にも精神にも、良好の効果を來すのである。

光線が大なる殺菌力

を有する事は、世人の知る通りで、光線直射は結核菌を、一分以內に完全に死滅せしむる力がある。

海濱療法に對して、高山療法なるものがあるが、健康者が稀薄の空氣に乘じ、千山萬岳を踏破すると異り、肺病者が高山生活を爲して健康を恢復せんとするには、完全なる療養所の設備に俟たねばならぬ、現今獨逸を始めとして、歐米各國では、高山に肺治療所の設備が完成されて、今では海濱療法よりも、高山療法の効果に重きを置いて居るが、我國では遺憾ながら高山の應用は極めて幼稚であるから、何等の成算なくして

漫然高山生活をする

と云ふことは、危險と云はねばならぬ。就中重症の肺結核や、激しき神經性の咳嗽を有し、嚥下痛を感ずる喉頭結核や、肺氣腫、心臟病、重き神經衰弱者、神經過敏の者とか、或は肋膜炎で、肺の第一期結核を伴へる者の如きは、高山療法では絶對禁忌すべきものとせられ、又中等症の肺結核で、有熱性合併症のある場合は、其効果は疑問とせられて居る。

右の如く海と山とは、病者の體質に依り、又其症狀に依り適不適がある、之等のことは他日に譲ることゝするが、要に角轉地の目的は、健康增進にあつて、營養をする爲ではない、折角轉地をしても、飲食や營養を粗にし、不攝生をする時は、却て惡結果を齎來するから、寧ろ最初より

轉地せぬ方が優である

轉地療養をするには、附添ひ人の要否も考慮せねばならぬ、床に就て居る患者や、體溫に變動したり喀血する虞ある人は、同伴者を附するがよく、又旅行に慣れぬ人は突然家を離れて孤客になると、急に不自由や寂寞を感じ、精神的に憂鬱に陷るから、矢張同伴者のあつた方が能い、さりとて別段用も無いものが附添つたり、子供などは同伴せぬ方が能い、殊に若い女が、夫と一緒に轉地するのは、生理的にも、能くない結果を來すから避けねばならぬ、要するに病狀の輕重く無いものは單獨で悠々療養するのが一番宜い、若し看護を要する場合には家族より

他人の同情深い者

に附添つて貰つた方が宜いのである、轉地療養が肺患者に有効な事は上來略述した通りであるが、轉地をせねば、病が治らぬと云ふのではない、之れは藥物療法に伴ふ食餌、空氣、日光、精神療法と相俟つて、合理的療法の一に過ぎぬのである、故に病者の境遇如何に依つては、無理をして轉地を行ふと其爲に心身を苦しめ却て病勢を惡化せしめる結果になるから、斯かる病者は自宅に於て、煩雜な事に遠かり、轉地した氣分になつて、攝生法を恪守し、悠々療養する方が宜いのである。

百圓進呈 請合

肺病 はいびやう ろくまく 肺尖加答兒 はいせんかたる 藥

定價 貳週間分 拾九圓。拾五圓。九圓五拾錢 壹週間分 拾圓。八圓。五圓

◎本劑の主藥は治肺劑として最有効と確認せられ
歐米醫科大學病院
帝國醫科大學病院
等に於て實揚配劑しつゝある內務省衛生試驗所の嚴封せる治肺特効藥なる事を保證す若し此の證言に違ふる事を發見せる方には分析料として百圓進呈す。
本劑は服用三日目より咳を鎭め食慾を進め熱を去り盜汗を防ぎ腦を鎭めて安眠せしむ。

發賣元 大阪三休橋北詰 有田ドラッグ 電話船場 二三四〇番 一六一四番
東京日本橋通四丁目 有田ドラッグ 電話本局 三三八四番 一〇七七番

肺病病理模型は全國及び海外に設置の專賣所店頭に陳列しあるを以て參考の爲一見せられたし。

肺病全治の通信

信仰の力と藥のお陰で はい病全治談

私は日蓮を崇する僧侶の身であります、或る種の要務にて近年は殆ど東京に布教致して居ります

昨年東京にて風邪に罹り全治せざる內、偶々郷里山口縣岩國町に所用出來歸省後、何となく身體の具合が是までの風邪と異り、盜汗と咳が出て自然氣分が勝れず、何だか鬱だと思ひつゝも所用に追はれて居る內突然喀血を致したので意外の思ひをしつゝ、私の信ずる岩國町岩野醫院にて診察を受けました處、肺尖加答兒と診定されたので、愈々油斷は出來ぬものと、彼是苦慮せし際、有田ドラッグの肺病全治者感謝狀插入の新聞を見て、何か一種の暗示を感じる樣な心持が致したので、直に岩國賣藥所へ參り、主任門出龍吉氏より、色々詳しき說明を承はりて、服藥を決心し、先づ治肺藥と有田血液素を買求め服用を始め、一面私は只管信仰の念を閑却せず、此信頼した御藥と相俟つて、必ず全治すべきものと信念に重きを置き、寸時も信仰の念を怠らず、服藥致し、三週四週と服藥致して居る內、次第々々に盜汗も止み氣分も爽々として咳も出ない樣になり、食慾が段々進んで來る血色が大變好くなりました

一時殆ど衰へ切つた氣力も、今日では非常に元氣付き、精神も快活になつたので、自分ながら信仰心の有難さと、有田ドラッグの藥は全く他の一般賣藥と違ひ、私には奇蹟的の效驗を認められたので、念の爲醫師の診察を受けて見ると最早大丈夫であると斷定せられましたが、又東京に歸つてから二三週間分を服用致して置く積りであります。

拙僧は此會多數同病患者のため之を秘して默視すべきにあらずと念願起り、早速岩國賣藥所を訪問して、主任門出氏に御挨拶を致して寫眞を贈り、病者の鑑鑑の爲此お藥と信仰心とで全治せし事を自ら進んで社會に發表致し、一名たりともお救ひ申したいと存じますから、商會本店へ御傳達をお願ひ申した次第です。

山口縣岩國町 泉谷明光

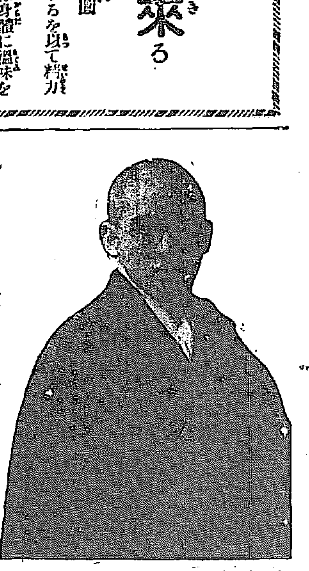

現代理想の滋養素

百匁服めば四百匁の血が出來る

有田血液素 一名オーゾール 定價四圓

身體の衰弱者、虛弱者が普通滋養物として第一に攝取するものは牛鳥肉、魚類、玉子、ソップ等である。

此等の品は無論滋養物には違ひないが何れも胃腸の消化作用に依らざれば滋養とはならないのである所で衰弱者や虛弱者の胃腸は消化作用が弱くなつてゐるから是等の滋養物を攝取すれば、反對に胃腸を害する結果となる。故に大學病院に於ても、入院患者に對して流動性の滋養物を攝取せしめ、若くは食後消化藥を服用せしむるのである、併しこれとても滋養療法としては、まだ完全とはいひ難いので、當商會は之を憂へ、服めば服む丈け直ぐに血になる 有田血液素を創製したのである。

報告
大阪市南區安堂寺橋通三丁目五番地
依賴者 有田音松
第四九號
一、オーゾール 壹瓶
(ヘモグロビン(血色素)ヲ含有ス)八五、八
大正十二年四月二十九日
內務省大阪衛生試驗所
所長 平山松治

有田血液素 の特色は如何なる胃弱の人でも、胃腸の消化作用を受けずに服めば直に胃中に於て溶解し、それが血となりて直に血管中に運ばれ、全身の滋養となるのである、論より證據有田血液素を服めば忽ち左の如き著しき効力を現はすのである。

(一)顏面蒼白の人は直に顏色に血色を顯はす事
(二)體重の增加する事
(三)血液增進するを以て精力を增す事
(四)冷性の人は身體に溫味を增す事

その他病後、產後の一般衰弱者、天性の虛弱者、運動不足者、肺病、肋膜、心臟病等の貧血者には缺く可からざる補血滋養の血液素である。尚ほ本品有田血液素に補血劑として有効なる主成分ヘモグロビンHaemoglobinが如何に多量に含んでゐるかに就ては內務省衛生試驗所の分析表に依りて知らるべし。尚ほ坊間に販賣せる滋養品は澤山にあるが當商會發賣の有田血液素の如く百匁中八十五匁強の血液素を含有せる優良品は他に比類なかるべくこれ當商會の誇りとする所である。

悴は自宅療養で ろくまく炎を癒した

悴正夫は昨年七月初旬から不圖食慾が進まず。腹部は固より追々發熱致します故、醫師に診て貰ひましたら腹膜炎と診斷され心配の餘り多額の金を費して、種々の藥を買ひ求め、治療に手を盡しましたが効がありません、其內胸部に痛みを感じ益々身體は瘦せました、醫師の云はれるには、腹膜の方は多少宜しきも肋膜炎の氣味がある故用心せよと申されまして家內一同心配致し、醫師も二人の方に態々見舞うて貰ひましたけれど、どうもよき目も見えませんでしたが不圖鹿島市大濱町有田ドラッグ商會に良藥ある事を聞き、早々伺ひ色々と親切なる說明をして頂き、特治肺と有田血液素を一週間分服用致させました處、胸部の痛みは去り、顏色は非常によくなり、三週目には肉附きして、藥も自分で頂に參り、其後連服しまして遂に以前の健康體となりました。これ偏に貴商會の賜物と、御親切に教へて下さつた攝生法を守つたお蔭と喜び居ります。其後も續けて服用して居ます、血液素を丈夫にする爲め、此後も無病の爲め病者に嬉しさのあまり全治の次第を御知らせ致します。

鹿島市富岡町 全治者 楠田正夫 右父 楠田利三郎

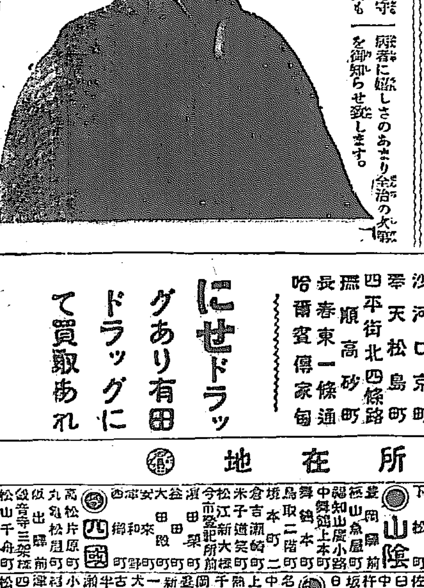

姉は肺病で死んだが 妾は有田の藥で全治した

妾は二年前より、身體が弱くなり咳め、姙娠するなどと、父兄から云はれて居ました。最初風邪から、胃腸を惡くし食慾も減少して參り、身體が次第に衰えて、體重も減り、神經衰弱の樣になつて、勉強するにも面白くなく、悲觀して見たり、激惡し易くなるので、お醫者樣にも何回も見てもらひましたが、少しも良くなりませんので、新潟の醫專に行き、診て貰ひましたら、腦が惡いのだと云はれました、然し午後から夕方にかけて、輕微な熱が出ます故、何だか心配でなりません、時々咳も出て、盜汗をかきます故、若しやと思つて、心配して家に歸りました、家の方は海岸で寒さで空氣も良いと思つて休養中、この頃も胸が痛み、夜も眠れません故に、當方のお醫者に診て貰ひましたら、氣管が惡いから熱の出ない內に、用心しなさいと云はれたので、自分は愈々肺病になつたかと、心細くなつて參り、考へると考へる程、身體が衰弱して參りました、其內寺泊の、有田ドラッグ賣藥所に、良い藥があると云ふので、早速相談申しますと、懇切に病理や、攝生法を親切に說明して下され、心配するに及ばぬと云はれました、實は妾の姉も、肺病で歿なりました故、大いに力を得まして、治肺藥と有田血液素の服藥を續けましたところ、非常に頭の具合よく、氣持もよくなりました、次第に食慾も增進して來るし、父兄も不思議に思ふ位になりました、全く有田ドラッグの御藥と今迄の事を、初めて家內中の人々に話ました所、兩親は驚き喜びまして、早く御禮に行け、父も同行して話を聞き相談してくれると、一緒に寺泊賣藥所長に面會致し、御禮と感少なもの差出せるところ、取上げ下さらず、然らば其代りに多くの同病者の困難を助ける爲に、妾の全快した事を新聞に出して頂きたいと、存じまして、妹に頼んで寫眞と、御禮にて拙いながら一筆差上げます。

新潟縣三島郡寺泊町 背木ロク子

調合藥に付き他の藥店に販賣を許さず

關西發賣元 大阪市南區三休橋北詰 有田ドラッグ 電話船場 一六一四番 二三四〇番

關東發賣元 東京日本橋區通四丁目 有田ドラッグ 電話本局 三三八四番 一〇七七番

京城南大門外 有田ドラッグ 專賣所

◎朝鮮 京城南大門外 同黃金町電車通 同鐘路四 龍山練兵町 木浦榮町 鎭南浦三和町 咸興本町二 太田春日町一 全州高砂町 釜山辨天町 元山本町二 仁川宮町二 馬山都町一 羅南生駒町 新義州常盤町 群山東榮町 平壤郵便本局前 大邱弓町 晋州大安洞 甘浦港 慶南統營面 光州本町 兼二浦本町

◎滿州 安東縣四番通 大連岩代町 沙河口京町 奉天松島町 四平街北四條路 撫順高砂町 長春東一條通 哈爾賓傳家甸

にせドラッグあり有田ドラッグにて買取あれ

海外及全國有田ドラッグ專賣所在地

◎大阪 三休橋北詰 心齋橋筋本町 道頓堀二井戶 千日前樂天地東 天神橋筋二 京町堀停留所 松島千代崎橋 船津橋北詰 日本橋筋五 阿部野橋前 堺市驛前 岸和田驛前

◎近畿 京都三條京極 千本中立賣上 七條堀川 四條堀川 新道通丸太町 伏見平野町 大津丸屋町 彥根土橋 奈良下三條町 高田驛前 和歌山本町二 新宮馬町 田邊栄町

◎山陽 神戶生田前 宇治川停留所 永澤町停留所 兵庫御崎 西宮驛東口 尼崎驛前 明石驛前 姬路博勞町 高砂 岡山西川通 相生海岸通 洲本 倉敷 玉島 福山 尾道 三原 吳 廣島 宇品 岩國

◎山陰 鳥取 米子 松江 濱田 舞鶴 福知山 倉吉 境 今市

◎四國 高松片原町 丸龜 坂出 觀音寺 今治 松山 宇和島 壬生川町 西條町 大洲町 八幡濱大黒町 三津柳町 小松島驛前通 德島中通三 高知桝形町 高知堺町 須崎町

◎九州 博多吳服町 門司櫻町一 小倉寶町四 同馬借町 折尾驛前 若松中川通二 戶畑町一 八幡西本町三 枝光新町 黒崎町 遠賀郡中間町 直方殿町 同大正町 幸袋町 天道 行橋町宮市 飯塚向町 伊田榮町 添田大正町 金田濱町 二日市八幡町 志免町 甘木八日町 久留米庄島町 福島宮町 羽犬塚新町 吉井町 柳河城內本町 大牟田有明町 小城町 佐賀白山町 唐津大石町 伊萬里驛前通 武雄松原通 相知町 鹿島町 神崎町 長崎西濱町 同五島町 佐世保下京町 島原中堀町 早田町 大村本町 熊本細工町 同上通町 松橋蛭子町 八代二ノ町 人吉二日町 天草本渡町 鹿兒島東千石町 川內太平座前 志布志町 鹿屋向江町 宮崎橘通 延岡柳澤町 大分竹町 別府中濱通 佐伯中町 日田町

◎中京 名古屋榮町七 中央市場前 岐阜 大垣 津 四日市 桑名 松阪 宇治山田 伊賀上野

◎北陸 富山 高岡驛前 金澤 小松 福井 敦賀 舞鶴 七尾

◎信越 長野 松本 上田 諏訪 飯田 新潟 長岡 高田 三條 柏崎 新發田

◎東海 靜岡 濱松 沼津 豐橋 岡崎 橫濱 橫須賀 小田原

◎東京 日本橋通四 小石川 神田 淺草 本鄉 芝 麻布 赤坂 四谷 牛込 品川 澁谷 板橋 千住 南千住 大塚 八王子

◎關東 川越 熊谷 本庄 高崎 前橋 桐生 足利 宇都宮 栃木 水戸 千葉 銚子

◎奧羽 郡山 白河 平 若松 福島 仙臺 石ノ卷 盛岡 秋田 山形 米澤 酒田 弘前 八戶 靑森

◎北海道 札幌南一西四 同南二條西三 小樽稻穗町 函館 旭川 室蘭 帶廣 釧路 根室 岩見澤 滝川 夕張 留萌 稚內 名寄

◎樺太 大泊本町 豐原 眞岡

◎臺灣 臺北新起街 基隆 臺南 打狗

◎沖繩 那覇久茂地町 宮古島西里

◎支那 上海 北京 大連 青島 漢口

◎米國 布哇ホノルル 桑港

にせドラッグあり有田ドラッグにて御買取あれ